



รายงานสถานการณ์แรงงานจังหวัดพิษณุโลก ปี 2566 (มกราคม - ธันวาคม 2566)



โดยสำนักงานแรงงานจังหวัดพิษณุโลก

<http://www.phitsanulok.go.th>

e - mail: phitsanulok.mol@gmail.com

จังหวัดพิษณุโลก



ตราประจำจังหวัดพิษณุโลก

วิสัยทัศน์ (Vision)

“ศูนย์กลางความเจริญแห่งภูมิภาคที่มั่นคง สืบสานอินโดจีน ประสพความสำเร็จ มั่งคั่ง ประสานพลังสู่การพัฒนาที่ยั่งยืน”
(PHITSANULOK Synergy : Stability Prosperity)

พันธกิจ (Mission)

"พัฒนาเพื่อเป็นเมืองบริการที่หลากหลาย (Service City) และมีความปลอดภัยสูง (Safety City)"

คำขวัญจังหวัดพิษณุโลก

"พระพุทธชินราชงามเลิศ ถิ่นกำเนิดพระนเรศวร สองฝั่งน่านล้วนเรือนแพ
หวานฉ่ำแท่งกล้วยตาก ถ้ำและน้ำตกหลากตระการตา"

ต้นไม้ประจำจังหวัดพิษณุโลก



ชื่อพันธุ์ไม้ : ต้นปีบ
ชื่อสามัญ : Cork Tree

ดอกไม้ประจำจังหวัดพิษณุโลก



ชื่อดอกไม้ : ดอกนันทรี
ชื่อสามัญ : Yellow Flamboyant

คำนำ

สำนักงานแรงงานจังหวัดพิษณุโลกได้จัดทำรายงานสถานการณ์แรงงานจังหวัดพิษณุโลก ปี 2566 (มกราคม – ธันวาคม 2566) โดยมีวัตถุประสงค์เพื่อประชาสัมพันธ์ข้อมูลความเคลื่อนไหวของตลาดแรงงานในระดับจังหวัดและสถิติที่น่าสนใจ ตลอดจนนำเสนอการวิเคราะห์สถานการณ์เศรษฐกิจ สังคม และด้านแรงงานรวมทั้งข้อมูลศูนย์สารสนเทศด้านแรงงานในเขตพื้นที่จังหวัด เป็นส่วนหนึ่งที่จะนำไปสู่การจัดทำแผนงานด้านแรงงานเพื่อการพัฒนาจังหวัดให้มีประสิทธิภาพยิ่งขึ้น โดยมีเนื้อหาแนะนำเสนอ ประกอบด้วย 3 ส่วน คือ ภาวะเศรษฐกิจและสังคมของจังหวัดพิษณุโลก ดัชนีชี้วัดภาวะแรงงาน และ สถานการณ์แรงงานจังหวัดพิษณุโลก

ข้อมูลที่น่าสนใจในรายงานสถานการณ์แรงงานจังหวัดพิษณุโลกนี้ ได้รับการสนับสนุนจากหน่วยงานสังกัดกระทรวงแรงงานในจังหวัดพิษณุโลก ได้แก่ สำนักงานจัดหางานจังหวัดพิษณุโลก สถาบันพัฒนาฝีมือแรงงาน 9 พิษณุโลก สำนักงานสวัสดิการและคุ้มครองแรงงานจังหวัดพิษณุโลก สำนักงานประกันสังคมจังหวัดพิษณุโลก และหน่วยงานอื่นที่เกี่ยวข้อง ได้แก่ สำนักงานจังหวัดพิษณุโลก ที่ทำการปกครองจังหวัดพิษณุโลก สำนักงานสถิติจังหวัดพิษณุโลก สำนักงานพัฒนาสังคมและความมั่นคงของมนุษย์จังหวัดพิษณุโลก สำนักงานคลังจังหวัดพิษณุโลก สำนักงานพาณิชย์จังหวัดพิษณุโลกและสำนักงานอุตสาหกรรมจังหวัดพิษณุโลก

สำนักงานแรงงานจังหวัดพิษณุโลก จึงขอขอบคุณทุกหน่วยงานที่มีส่วนร่วมในการสนับสนุนข้อมูล โอกาสนี้ หวังเป็นอย่างยิ่งว่าสถานการณ์แรงงานฉบับนี้จะเป็นประโยชน์ต่อหน่วยงานที่เกี่ยวข้องและประชาชนผู้สนใจในการค้นคว้าอ้างอิงต่อไป

สำนักงานแรงงานจังหวัดพิษณุโลก

กุมภาพันธ์ 2567

	หน้า
บทสรุปสำหรับผู้บริหาร	1-6
บทที่ 1 ภาพเศรษฐกิจและสังคมของจังหวัดพิษณุโลก	
1.1 ข้อมูลทั่วไปของจังหวัดพิษณุโลก	1-1
1.2 ภาพเศรษฐกิจการคลังของจังหวัดพิษณุโลก	1-4
1.3 ดัชนีราคาผู้บริโภค	1-5
1.4 การจดทะเบียนนิติบุคคลใหม่	1-5
1.5 การจดทะเบียนโรงงาน	1-6
บทที่ 2 ดัชนีชี้วัดภาวะแรงงาน	
2.1 ดัชนีผลผลิตภาพแรงงาน	2-1
2.2 อัตราการมีส่วนร่วมในกำลังแรงงาน	2-2
2.3 อัตราการจ้างงาน	2-2
2.3 อัตราการว่างงาน	2-4
2.4 อัตราการเปลี่ยนแปลงของจำนวนผู้ประกันตนในระบบประกันสังคม (มาตรา 33) ผู้ประกันตนที่ขอรับประโยชน์ทดแทนกรณีว่างงาน และอัตราการเลิกจ้างลูกจ้าง ในระบบประกันสังคมมาตรา 33	2-5
2.5 อัตราการบรรจุงาน	2-6
2.6 อัตราการจ้างแรงงานต่างด้าว	2-7
2.7 อัตราการปฏิบัติไม่ถูกต้องตามกฎหมายคุ้มครองแรงงานและกฎหมาย ความปลอดภัยในการทำงานของสถานประกอบการ	2-7
2.8 อัตราการเกิดข้อพิพาทแรงงาน/ข้อขัดแย้งในสถานประกอบการ	2-9
2.9 อัตราแรงงานที่เป็นผู้ประกันตน	2-9
บทที่ 3 สถานการณ์แรงงานจังหวัดพิษณุโลก	
3.1 กำลังแรงงาน การมีงานทำ และการว่างงาน	3-1
3.2 แรงงานนอกระบบ	3-5
3.3 การส่งเสริมการมีงานทำ	3-7
3.4 การพัฒนาศักยภาพแรงงาน	3-17
3.6 การคุ้มครองแรงงานและสวัสดิการ	3-20
3.5 การประกันสังคม	3-29
3.6 การดำเนินการตามแผนปฏิบัติการด้านการป้องกันและการแก้ไขปัญหาการค้ามนุษย์	3-35
3.7 ผลการดำเนินงานที่สำคัญตามนโยบายรัฐบาล/นโยบายกระทรวงแรงงาน	3-36
3.8 ประชากรผู้พิการ แยกตามอำเภอ ตามเพศ	3-37



บทสรุปผู้บริหาร

สถานการณ์แรงงานจังหวัดพิษณุโลก ปี 2566 (มกราคม – ธันวาคม 2566)

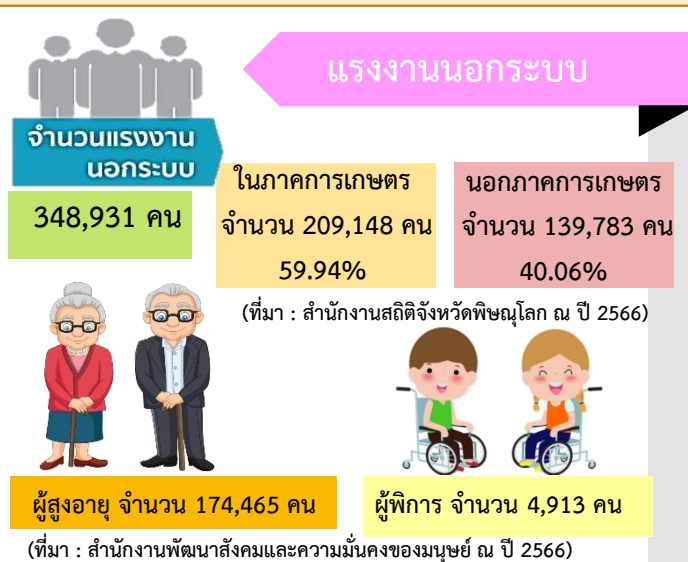
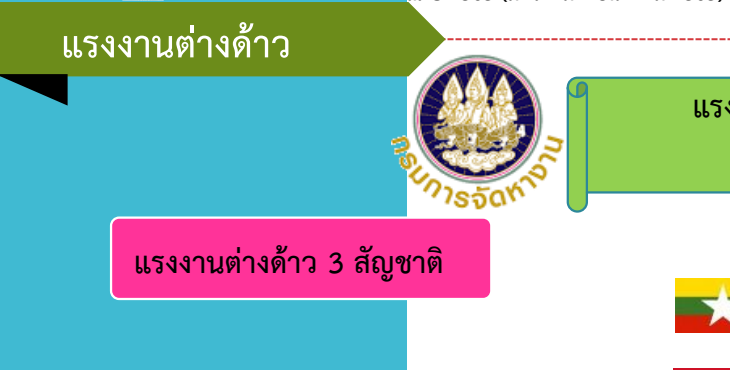
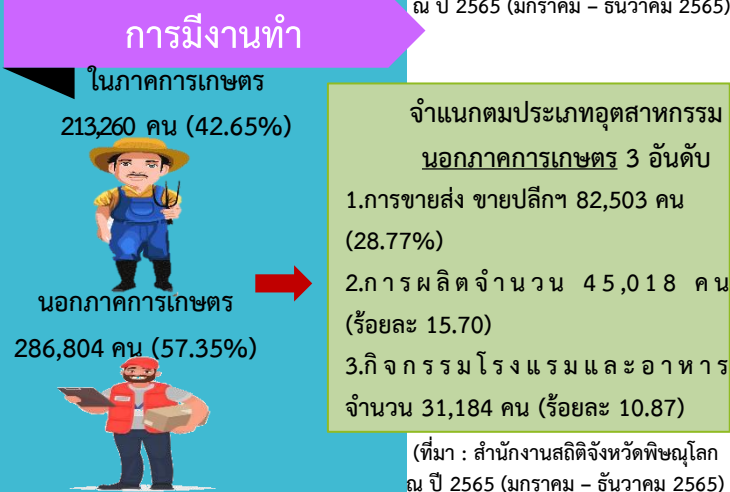
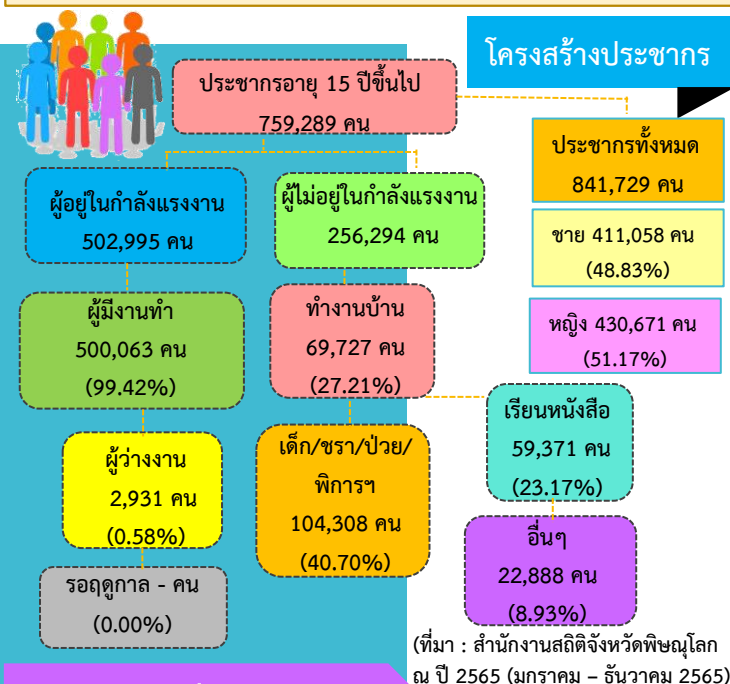



บทสรุปผู้บริหาร

สถานการณ์แรงงานจังหวัดพิษณุโลก ปี 2566 (มกราคม – ธันวาคม 2566)



การพัฒนาศักยภาพแรงงาน



การฝึกเตรียมเข้าทำงาน
- ผู้เข้ารับการฝึก 22 คน
- ผู้ผ่านการฝึก 20 คน



การยกระดับฝีมือแรงงาน
- ผู้เข้ารับการฝึก 1,419 คน
- ผู้ผ่านการฝึก 1,362 คน



การทดสอบมาตรฐานฝีมือแรงงาน
- ผู้เข้ารับการฝึก 969 คน
- ผู้ผ่านการฝึก 850 คน

(ที่มา : สถาบันพัฒนาฝีมือแรงงาน 9 พิษณุโลก)



การตรวจแรงงาน

- สถานประกอบการ 285 แห่ง
- ลูกจ้างผ่านการตรวจ 7,985 คน

- ปฏิบัติถูกต้อง 272 แห่ง (95.44%)
- ปฏิบัติไม่ถูกต้อง 13 แห่ง (4.56%)

(ที่มา : สำนักงานสวัสดิการและคุ้มครองแรงงานจังหวัดพิษณุโลก)

การตรวจแรงงาน



การตรวจความปลอดภัยในการทำงาน

- สถานประกอบการ 256 แห่ง
- ลูกจ้างผ่านการตรวจ 9,178 คน

- ปฏิบัติถูกต้อง 250 แห่ง (97.66%)
- ปฏิบัติไม่ถูกต้อง 6 แห่ง (2.34%)

การประกันสังคม



สถานประกอบการที่ขึ้นทะเบียนประกันสังคม 3,717 แห่ง



มาตรา 33

• 63,830 ราย

มาตรา 39

• 13,410 ราย

มาตรา 40

• 72,064 ราย

ประโยชน์ทดแทนที่ผู้ประกันตน
ใช้บริการ 3 อันดับแรก

กรณีเจ็บป่วย
จำนวน 16,696 ราย

กรณีสงเคราะห์บุตร
จำนวน 12,265 ราย

กรณีบำนาญชราภาพ
จำนวน 6,724 ราย

การจ่ายเงินประโยชน์ทดแทน
3 อันดับแรก

กรณีบำนาญชราภาพ
208,248,343.17 บาท

กรณีเจ็บป่วย
193,465,427.84 บาท

กรณีบำเหน็จชราภาพ
177,987,153.09 บาท

(ที่มา : สำนักงานประกันสังคมจังหวัดพิษณุโลก)





บทสรุปผู้บริหาร

สถานการณ์ด้านเศรษฐกิจและแรงงานของจังหวัดพิษณุโลก ปี 2566 (มกราคม – ธันวาคม 2566) มีรายละเอียดสรุปได้ดังนี้

สภาพเศรษฐกิจโดยรวมของจังหวัดพิษณุโลก

เศรษฐกิจของจังหวัดพิษณุโลก ในปี 2564 พบว่า อุตสาหกรรมที่มีผลิตภัณฑ์มวลรวมสูงสุด 3 อันดับแรก ได้แก่ 1) สาขาก่อสร้าง จำนวน 63,255 ล้านบาท (ร้อยละ 62.55 GPP) 2) สาขาการศึกษาจำนวน 13,019 ล้านบาท (ร้อยละ 12.87) 3) สาขาการขนส่ง การขายปลีก การซ่อมแซมยานยนต์ จักรยานยนต์ ของใช้ส่วนบุคคลและของใช้ในครัวเรือน จำนวน 12,372 ล้านบาท (ร้อยละ 12.23) และมีผลิตภาพแรงงาน จังหวัด เท่ากับ 101,120 บาทต่อคนต่อปี

ในปี 2566 ช่วงเดือน (มกราคม – ธันวาคม 2566) จังหวัดพิษณุโลกมีประชากรรวมทั้งสิ้น จำนวน 841,729 คน เป็นชาย จำนวน 411,058 คน (ร้อยละ 48.83) หญิง 430,671 คน (ร้อยละ 51.17) ข้อมูลจากที่ทำการปกครองจังหวัดพิษณุโลก ณ เดือนธันวาคม 2566

จากการสำรวจภาวะการทำงานของประชากรในจังหวัดพิษณุโลก ของสำนักงานสถิติจังหวัดพิษณุโลกพบว่า

จากการสำรวจภาวะการทำงานของประชากรในปี 2565 (มกราคม – ธันวาคม 2565) จำแนกประชากรออกเป็นกลุ่มต่างๆ ตามสำนักงานสถิติแห่งชาติแล้ว พบว่ามีประชากรในวัยทำงาน (อายุ 15 ปีขึ้นไป) ทั้งสิ้น 759,289 คน (ร้อยละ 89.88 ของจำนวนประชากรทั้งหมดจำนวน 844,494 คน) โดยเป็นผู้อยู่ในกำลังแรงงาน 502,995 คน และผู้ไม่อยู่ในกำลังแรงงาน 256,294 คน

การมีงานทำ ผู้มีงานทำในจังหวัดพิษณุโลก มีจำนวน 500,063 คน (ร้อยละ 99.42 ของกำลังแรงงาน) ผู้มีงานทำในภาคเกษตรกรรมจำนวน 213,260 คน (คิดเป็นร้อยละ 42.65 ของผู้มีงานทำทั้งหมด) ในขณะที่นอกภาคเกษตรมีผู้ทำงานทั้งสิ้น จำนวน 286,804 คน (คิดเป็นร้อยละ 57.35 ของผู้มีงานทำทั้งหมด) โดยมี ป่าไม้และการประมง จำนวน 189,864 คน (คิดเป็นร้อยละ 37.97 ของจำนวนผู้มีงานทำทั้งหมด จำนวน 500,063 คน) คน รองลงมาได้แก่ พนักงานบริการและพนักงานในร้านค้า และผู้จำหน่ายสินค้า จำนวน 82,653 คน (ร้อยละ 16.53) และอาชีพผู้ประกอบการอาชีพงานพื้นฐาน จำนวน 72,910 คน (ร้อยละ 14.58) ส่วนผู้มีงานทำส่วนใหญ่มีการศึกษาในระดับต่ำกว่าประถมศึกษา จำนวน 139,707 คน (ร้อยละ 18.40)

การว่างงาน จังหวัดพิษณุโลกจากข้อมูลของสำนักงานสถิติจังหวัดพิษณุโลก มีผู้ว่างงานในปี 2565 จำนวน 2,931 คน แยกเป็นเพศชายมีจำนวน 744 คน (ร้อยละ 25.38) ส่วนผู้ว่างงานเพศหญิงมีจำนวน 2,187 คน (ร้อยละ 74.62) และผู้ที่รอฤดูกาลเพศชาย มีจำนวน - คน (ร้อยละ 00.00) ผู้ที่รอฤดูกาลเพศหญิงมีจำนวน 0 คน (ร้อยละ 0.00)

หมายเหตุ : ใช้ข้อมูลสถิติปี 2565 (มกราคม – ธันวาคม 2565) เนื่องจากข้อมูลรอบปี 2566 (มกราคม – ธันวาคม 2566) อยู่ระหว่างการประมวลผลข้อมูลในส่วนกลาง)

แรงงานนอกระบบ สำหรับแรงงานนอกระบบ ปี 2566 จากผลการศึกษาของสำนักงานสถิติจังหวัด พบว่าปัจจุบันผู้มีงานทำอยู่ในแรงงานนอกระบบมีจำนวน 344,434 คน จำแนกตามอายุพบว่าส่วนใหญ่มีอายุ 60 ปีขึ้นไปมีจำนวนมากที่สุด 94,229 คน (ร้อยละ 27.36 ของจำนวนแรงงานนอกระบบทั้งหมด จำนวน 344,434 คน) รองลงมาคือกลุ่มอายุระหว่าง 55-59 ปี จำนวน 53,255 คน (ร้อยละ 15.46) และกลุ่มอายุระหว่าง 50-54 ปี จำนวน 42,526 คน (ร้อยละ 12.35) ส่วนกลุ่มอายุ 15-19 ปี มีน้อยที่สุด



จากข้อมูลของสำนักงานจัดหางานจังหวัดพิษณุโลก พบว่า

การบริการจัดหางานในประเทศ ในช่วงปี 2566 (มกราคม – ธันวาคม 2566) มีตำแหน่งงานว่างที่แจ้งผ่านสำนักงานจัดหางานพิษณุโลก จำนวน 7,462 อัตรา ซึ่งเพิ่มขึ้นจากปี 2565 (มกราคม – ธันวาคม 2565) ที่มีจำนวนตำแหน่งงานว่าง จำนวน 4,912 เพิ่มขึ้นจำนวน 2,550 อัตรา)

ในส่วนของผู้ลงทะเบียนสมัครงานในปี 2566 (มกราคม – ธันวาคม 2566) พบว่ามีจำนวน 4,362 คน เพิ่มขึ้นจากปี 2565 (มกราคม – ธันวาคม 2565) ที่มีผู้ลงทะเบียนสมัครงาน จำนวน 3,962 คน (เพิ่มขึ้นจำนวน 400 คน)

ขณะที่ผู้ได้รับการบรรจุงานในปี 2566 (มกราคม – ธันวาคม 2566) มีจำนวน 2,931 คน ลดลงจากปี 2565 (มกราคม – ธันวาคม 2565) ที่มีจำนวน 3,646 คน (ลดลงจำนวน 715 คน)

การใช้แรงงานต่างด้าว จำนวนคนต่างด้าวที่ได้รับอนุญาตทำงาน จำนวน 6,211 คน (ณ ยอดแรงงานต่างด้าวทั้งหมด (ณ วันที่ 31 ธันวาคม 2566) จำแนกเป็นกลุ่มต่าง ๆ ดังนี้

1. **คนต่างด้าวมาตรา 59 ตลอดชีพ** ได้แก่ คนต่างด้าวที่ได้รับอนุญาตให้อยู่ในราชอาณาจักรและทำงานตามประกาศของคณะปฏิวัติ ฉบับที่ 322 ลงวันที่ 13 ธันวาคม 2515 จำนวน 0 คน

2. **คนต่างด้าวมาตรา 59 ประเภททั่วไป** ได้แก่ คนต่างด้าวที่มีถิ่นที่อยู่ในราชอาณาจักร หรือได้รับอนุญาตให้เข้ามาในราชอาณาจักรเป็นการชั่วคราวตามกฎหมายว่าด้วยคนเข้าเมืองโดยมิใช่ได้รับอนุญาตให้เข้ามาในฐานะนักท่องเที่ยว หรือผู้เดินทางผ่าน และไม่มีลักษณะต้องห้ามตามที่กำหนดในกฎกระทรวง จำนวน 498 คน (ร้อยละ 8.02 ของจำนวนคนต่างด้าวทั้งหมด 6,211 คน)

3. **คนต่างด้าวมาตรา 59 ประเภทพิสูจน์สัญชาติเดิม ตามมติกรม. 20/08/62** ได้แก่ คนต่างด้าวสัญชาติเมียนมา ลาว และกัมพูชาที่หลบหนีเข้าเมืองได้รับผ่อนผันให้ทำงานและอยู่ในราชอาณาจักรเป็นการชั่วคราว ตามมติคณะรัฐมนตรี ได้ผ่านการพิสูจน์สัญชาติและปรับสถานะการเข้าเมืองถูกกฎหมายเรียบร้อยแล้ว จำนวน 4,212 คน (ร้อยละ 67.82)

4. **คนต่างด้าวมาตรา 59 ประเภทนำเข้าตาม MOU** ได้แก่ คนต่างด้าวสัญชาติเมียนมา ลาว และกัมพูชา ที่เข้ามาทำงานตามความตกลงระหว่างรัฐบาลไทยกับรัฐบาลประเทศต้นทาง จำนวน 1,401 คน (ร้อยละ 22.56)

5. **คนต่างด้าวมาตรา 62 ประเภทส่งเสริมการลงทุน** ได้แก่ คนต่างด้าวที่เข้ามาทำงานในราชอาณาจักรตามกฎหมายว่าด้วยการส่งเสริมการลงทุน กฎหมายปิโตรเลียมหรือกฎหมายอื่น จำนวน 0 คน

6. **คนต่างด้าวมาตรา 63 มาตรา 63/2 ประเภทชนกลุ่มน้อย** ได้แก่ คนต่างด้าวที่ไม่ได้รับสัญชาติไทยตามกฎหมายว่าด้วยสัญชาติ และกระทรวงมหาดไทยได้ออกเอกสารเพื่อรอพิสูจน์สถานะยื่นขอใบอนุญาตทำงาน จำนวน 100 คน (ร้อยละ 1.61)

7. **คนต่างด้าวมาตรา 64** ได้แก่ คนต่างด้าวสัญชาติเมียนมา ลาว และกัมพูชา ที่เข้ามาทำงานบริเวณชายแดนในลักษณะไป-กลับ หรือตามฤดูกาลในพื้นที่ความตกลงว่าด้วยการสัญจรข้ามแดนระหว่างราชอาณาจักรไทยกับประเทศที่ติดกับราชอาณาจักรไทย จำนวน 0 คน



มติ ครม. คนต่างด้าว 3 สัญชาติ (เมียนมา ลาว กัมพูชา) ที่ได้รับใบอนุญาตในการทำงานในปี 2566 (ตุลาคม – ธันวาคม 2566) จำนวนทั้งสิ้น 5,613 คน ส่วนใหญ่เป็นแรงงานสัญชาติเมียนมา จำนวน 4,485 คน (ร้อยละ 79.90 ของแรงงานต่างด้าวที่ได้รับใบอนุญาตทำงาน จำนวน 5,613 คน) รองลงมาคือ สัญชาติลาว จำนวน 868 คน (ร้อยละ 15.46) และสัญชาติกัมพูชา จำนวน 260 คน (ร้อยละ 4.63)

แรงงานไทยในต่างประเทศ แรงงานไทยที่ลงทะเบียนไปทำงานต่างประเทศในปี 2566 (มกราคม – ธันวาคม 2566) จำนวน 109 คน เมื่อเปรียบเทียบกับปี 2565 (มกราคม – ธันวาคม 2565) แล้วพบว่ามียอดลดลง จำนวน 211 คน (จากจำนวนผู้เดินทางไปทำงานต่างประเทศ จำนวน 320 คน ในปี 2565) ลดลงร้อยละ 65.94 ผู้แจ้งความประสงค์ไปทำงานต่างประเทศเป็นเพศชาย จำนวน 51 คน (ร้อยละ 46.79) เพศหญิง จำนวน 58 คน (ร้อยละ 53.21) ส่วนใหญ่เป็นผู้มีการศึกษาระดับมัธยมศึกษา จำนวน 59 คน (ร้อยละ 54.13 ของผู้แจ้งความประสงค์ทั้งหมด 109 คน) รองลงมาคือ ระดับปวช. ปวส. ปวท. อนุปริญญาตรี จำนวน 21 คน (ร้อยละ 19.27), ระดับปริญญาตรี จำนวน 17 คน (ร้อยละ 15.60) และระดับประถมศึกษา 12 คน (ร้อยละ 11.01)

ในส่วนของการอนุญาตให้ไปทำงานต่างประเทศปี 2566 (มกราคม – ธันวาคม 2566) พบว่ามีจำนวนทั้งสิ้น 397 คน หากพิจารณาตามวิธีการเดินทางพบว่าส่วนใหญ่เป็นประเภท Re-Entry คือ กลับไปทำงานอีกครั้งหนึ่งโดยการต่ออายุสัญญา จำนวน 330 คน (ร้อยละ 83.12 ของผู้ได้รับการอนุมัติเดินทางไปทำงาน จำนวน 397 คน) และประเภทเดินทางด้วยตนเอง จำนวน 67 คน (ร้อยละ 16.88)

แรงงานไทยเดินทางไปทำงานตามที่ได้รับอนุญาตในไตรมาส ปี 2566 (มกราคม – ธันวาคม 2566) ส่วนใหญ่จะไปทำงานในภูมิภาคเอเชีย จำนวน 28 คน (คิดเป็นร้อยละ 41.79 ของแรงงานไทยที่ไปทำงานต่างประเทศทั้งหมด 67 คน) รองลงมาคือ ภูมิภาคตะวันออก จำนวน 16 คน (ร้อยละ 23.88), ภูมิภาคอื่นๆ จำนวน 14 คน (ร้อยละ 20.90) และภูมิภาคแอฟริกา จำนวน 9 คน (ร้อยละ 13.43)

จากข้อมูลของสถาบันพัฒนาฝีมือแรงงาน 9 พิษณุโลก พบว่า

การพัฒนาศักยภาพแรงงาน สถาบันพัฒนาฝีมือแรงงาน 9 พิษณุโลก ได้ดำเนินการฝึกอบรมพัฒนาผู้ใช้แรงงานในรูปแบบต่างๆ ได้แก่ การฝึกเตรียมเข้าทำงาน การฝึกยกระดับฝีมือแรงงานและการทดสอบมาตรฐานฝีมือแรงงาน

การฝึกเตรียมเข้าทำงาน มีผู้เข้ารับการฝึกเตรียมเข้าทำงาน จำนวน 22 คน จำนวน (3กลุ่มอาชีพ) กลุ่มอาชีพที่มีการฝึกเตรียมเข้าทำงานสูงสุดในไตรมาสนี้คือ กลุ่มอาชีพช่างเครื่องกล จำนวน 14 คน (ร้อยละ 63.64 ของผู้เข้ารับการฝึกเตรียมเข้าทำงาน จำนวน 22 คน) รองลงมาได้แก่ กลุ่มอาชีพช่างไฟฟ้า อิเล็กทรอนิกส์ คอมพิวเตอร์ จำนวน 6 คน (ร้อยละ 27.27) และกลุ่มอาชีพช่างอุตสาหกรรม จำนวน 2 คน (ร้อยละ 9.09)

การฝึกยกระดับฝีมือแรงงาน การฝึกยกระดับฝีมือแรงงานในปี 2566 (มกราคม – ธันวาคม 2566) พบว่ามีผู้เข้ารับการฝึกยกระดับฝีมือแรงงานทั้งสิ้น 1,419 คน (7 กลุ่มอาชีพ) เมื่อพิจารณาตามกลุ่มอาชีพที่ฝึกพบว่ากลุ่มอาชีพธุรกิจและบริการ มีการฝึกยกระดับฝีมือแรงงานสูงสุด จำนวน 571 คน (ร้อยละ 40.24 ของจำนวนผู้เข้ารับการฝึกยกระดับฝีมือแรงงานทั้งหมด 1,419 คน) รองลงมาคือ กลุ่มอาชีพช่างไฟฟ้า อิเล็กทรอนิกส์ คอมพิวเตอร์ จำนวน 227 คน (ร้อยละ 16.00), กลุ่มอาชีพช่างก่อสร้าง จำนวน 208 คน (ร้อยละ 14.66), กลุ่มอาชีพช่างอุตสาหกรรม จำนวน 196 คน (ร้อยละ 13.81), กลุ่มอาชีพช่างเครื่องกล จำนวน 97 คน (ร้อยละ 6.84), กลุ่มอาชีพช่างอุตสาหกรรมศิลป์ จำนวน 80 คน (ร้อยละ 5.64) และกลุ่มอาชีพเกษตรอุตสาหกรรม จำนวน 40 คน (ร้อยละ 2.82)



การทดสอบมาตรฐานฝีมือ การทดสอบมาตรฐานฝีมือแรงงานในปี 2566 (มกราคม – ธันวาคม 2566) มีผู้เข้ารับการทดสอบมาตรฐานฝีมือแรงงานทำงาน จำนวน 969 คน (จำนวน 5 กลุ่มอาชีพ) กลุ่มอาชีพที่มีการทดสอบมาตรฐานฝีมือแรงงานสูงสุดในไตรมาสนี้ คือ กลุ่มอาชีพช่างไฟฟ้า อิเล็กทรอนิกส์ คอมพิวเตอร์ จำนวน 624 คน (ร้อยละ 64.40 ของจำนวนผู้เข้ารับการทดสอบมาตรฐานฝีมือแรงงานทั้งหมด 969 คน) รองลงมาคือ กลุ่มอาชีพช่างก่อสร้าง จำนวน 159 คน (ร้อยละ 16.41), กลุ่มอาชีพธุรกิจบริการ จำนวน 142 คน (ร้อยละ 14.65), กลุ่มอาชีพช่างอุตสาหกรรม จำนวน 41 คน (ร้อยละ 4.23) และกลุ่มอาชีพช่างเครื่องกล จำนวน 3 คน (ร้อยละ 0.31)

จากข้อมูลของสำนักงานสวัสดิการและคุ้มครองแรงงานจังหวัดพิษณุโลก พบว่า

การคุ้มครองแรงงาน สำหรับในปี 2566 (มกราคม – ธันวาคม 2566) สำนักงานสวัสดิการและคุ้มครองแรงงานจังหวัดพิษณุโลก ได้ดำเนินการตรวจสอบสถานประกอบการทั้งสิ้น 285 แห่ง มีลูกจ้างที่ผ่านการตรวจหรือได้รับการคุ้มครองจำนวน 7,985 คน จำแนกเป็นชาย จำนวน 4,306 คน (ร้อยละ 53.93 ของลูกจ้างที่ผ่านการตรวจทั้งหมด 7,985 คน), หญิง จำนวน 3,677 คน (ร้อยละ 46.05) และเด็ก จำนวน 2 คน (ร้อยละ 0.03)

ผลการตรวจแรงงาน พบว่าสถานประกอบการปฏิบัติตามถูกต้องตามกฎหมายทั้งหมด จำนวน 272 แห่ง (ร้อยละ 95.44 ของสถานประกอบการที่ผ่านการตรวจทั้งหมด 285 แห่ง) และสถานประกอบการปฏิบัติไม่ถูกต้องตามการตรวจแรงงานจำนวน 13 แห่ง (ร้อยละ 4.56)

การตรวจความปลอดภัยในการทำงาน ในปี 2566 (มกราคม – ธันวาคม 2566) สำนักงานสวัสดิการและคุ้มครองแรงงานจังหวัดพิษณุโลกได้ดำเนินการตรวจความปลอดภัยในการทำงานในสถานประกอบกิจการทั้งสิ้นจำนวน 256 แห่ง ลูกจ้างผ่านการตรวจทั้งสิ้น 9,178 คน เป็นชาย 5,014 คน (ร้อยละ 54.63 ของลูกจ้างที่ผ่านการตรวจทั้งหมด 9,178 คน) หญิง จำนวน 4,164 คน (ร้อยละ 45.37)

การเกิดข้อเรียกร้อง/ข้อพิพาทแรงงานและข้อขัดแย้งภายในจังหวัดพิษณุโลก ในปี 2566 (มกราคม – ธันวาคม 2566) นี้ พบว่าไม่มีการแจ้งข้อเรียกร้องและข้อพิพาทเกิดขึ้น

การจัดสวัสดิการ สำนักงานสวัสดิการและคุ้มครองแรงงานจังหวัดพิษณุโลก โดยในไตรมาส 4 ปี 2566 (ตุลาคม – ธันวาคม 2566) ได้ดำเนินการส่งเสริมให้สถานประกอบการจัดสวัสดิการในรูปแบบต่างๆ แก่ลูกจ้างหรือผู้ใช้แรงงานดังนี้

1. ส่งเสริมและให้บริการด้านสวัสดิการแรงงานนอกเหนือจากที่กฎหมายกำหนด (ส่งเสริมสวัสดิการเพื่อแรงงาน ครอบครัวและสังคม) จำนวน 139/139 แห่ง/ครั้ง ลูกจ้างที่ได้รับการส่งเสริมจำนวน 6,848 คน
2. การจัดสวัสดิการมูมนมแม่ในสถานประกอบกิจการ จำนวน 1 แห่ง/จำนวน 0 ครั้ง ลูกจ้างที่ได้รับการส่งเสริม จำนวน 20 คน
3. กำกับให้มีการจัดตั้งคณะกรรมการสวัสดิการในสถานประกอบกิจการ จำนวน 101 แห่ง/ครั้ง (อยู่ในวาระ)
4. ให้บริการเงินกู้ยืมเพื่อใช้แรงงาน จำนวน 0 แห่ง/ครั้ง
5. รถบริการเคลื่อนที่เพื่อรณรงค์เผยแพร่ความรู้ให้แก่แรงงานนอกระบบ จำนวน 9 แห่ง/ครั้ง ลูกจ้างที่ได้รับการส่งเสริม จำนวน 167 คน



จากข้อมูลของสำนักงานประกันสังคมจังหวัดพิษณุโลก พบว่า

การเลิกจ้างแรงงาน สำนักงานประกันสังคมจังหวัดพิษณุโลก รายงานสถานการณ์สถานประกอบการที่เลิกกิจการและเลิกจ้างในปี 2566 (มกราคม – ธันวาคม 2566) มีสถานประกอบการที่เลิกกิจการ จำนวน 104 แห่ง ซึ่งส่วนใหญ่เป็นสถานประกอบการขนาดเล็กขนาด 1-9 คน จำนวน 94 แห่ง (ร้อยละ 90.39) และขนาด 10 คน ขึ้นไป จำนวน 18 แห่ง (ร้อยละ 9.62)

ส่วนลูกจ้างที่ถูกเลิกจ้างที่ถูกเลิกจ้างมี จำนวน 170 คน ซึ่งส่วนใหญ่เป็นสถานประกอบการขนาด 1-9 คน จำนวน 157 คน (คิดเป็นร้อยละ 92.35 ของลูกจ้างที่ถูกเลิกจ้าง 170 คน) และขนาด 10 คน ขึ้นไป จำนวน 13 คน (ร้อยละ 7.65)

จังหวัดพิษณุโลก จังหวัดพิษณุโลก มีสถานพยาบาลในสังกัดประกันสังคมที่เป็นสถานพยาบาลของรัฐบาลจำนวน 3 แห่ง ได้แก่ 1.โรงพยาบาลพุทธชินราช พิษณุโลก 2.โรงพยาบาลมหาวิทยาลัยนเรศวร 3. โรงพยาบาลค่ายสมเด็จพระนเรศวรมหาราช (คิดเป็นร้อยละ 75.00 ของสถานพยาบาลทั้งหมด 4 แห่ง) และสถานพยาบาลเอกชนจำนวน 1 แห่ง ได้แก่ โรงพยาบาลพิษณุโลก ฮอสพิทอล (ร้อยละ 25.00)

ผู้ประกันตน ในปี 2566 (มกราคม – ธันวาคม 2566) พบว่าในจังหวัดพิษณุโลกมีผู้ประกันตนทั้งสิ้น 149,304 คน จำแนกเป็นมาตรา 33 จำนวน 63,830 คน มาตรา 39 จำนวน 13,410 คน และมาตรา 40 จำนวน 72,064 คน

กองทุนประกันสังคม สำหรับประเภทประโยชน์ทดแทนที่ผู้ประกันตนใช้บริการสูงสุดในปี 2566 (มกราคม – ธันวาคม 2566) นี้ได้แก่ กรณีเจ็บป่วยมีผู้ประกันตนใช้บริการ 16,696 ราย (คิดเป็นร้อยละ 36.89 ของผู้ให้บริการทั้งหมด 45,262 คน) รองลงมาได้แก่ กรณีสงเคราะห์บุตร 12,265 คน (ร้อยละ 27.10), กรณีบำนาญชราภาพ จำนวน 6,724 คน (ร้อยละ 14.86), กรณีคลอดบุตร จำนวน 2,126 คน (ร้อยละ 4.70) และกรณีว่างงาน จำนวน 1,902 คน (ร้อยละ 4.20)

การจ่ายเงินประโยชน์ทดแทน จะพบว่ามีการจ่ายเงินทั้งสิ้น 871,035,479.18 บาท โดยกรณีบำนาญชราภาพ มีการจ่ายเงินสูงสุดถึง 208,248,343.17 บาท (ร้อยละ 23.91 ของเงินประโยชน์ทดแทนที่จ่ายทั้งหมด 871,035,479.18 บาท) รองลงมาคือ กรณีเจ็บป่วยจ่ายเงินประโยชน์ทดแทน 193,465,427.84 บาท (ร้อยละ 22.21) และกรณีบำเหน็จชราภาพจ่ายเงินประโยชน์ทดแทน 177,987,153.09 บาท (ร้อยละ 20.43)

การดำเนินการตามแผนปฏิบัติการด้านการป้องกันและการแก้ไขปัญหาการค้ามนุษย์ด้านแรงงาน จังหวัดพิษณุโลก สำนักงานแรงงานจังหวัดพิษณุโลก

การตรวจแรงงาน

1. จัดทำแผนปฏิบัติการป้องกันการค้ามนุษย์ด้านแรงงาน ที่ได้รับความเห็นชอบจากผู้ว่าราชการจังหวัด จำนวน 1 ฉบับ
2. จัดประชุมหารือ/ประสานภายในหน่วยงานที่เกี่ยวข้องฯ (เป้าหมาย 1 ครั้ง)/ผล 1 ครั้ง
3. ตรวจบูรณาการตรวจสถานประกอบการกลุ่มเสี่ยง (เป้าหมาย 25 แห่ง/350 คน) ผลการดำเนินงาน จำนวน 7 แห่ง/400 คน
4. ตรวจบูรณาการตรวจสถานประกอบการกลุ่มเสี่ยงในพื้นที่ (กำหนดการโดย สรจ.พล.) (เป้าหมาย 16 แห่ง/160 คน) ผลการดำเนินงาน จำนวน 5 แห่ง/34 คน



5. ประชาสัมพันธ์ผ่านสื่อช่องทางต่างๆ การแลกเปลี่ยนข้อมูลข่าวสารกับภาคีเครือข่าย ภาครัฐ ภาคเอกชน ภาคประชาสังคม และองค์กรพัฒนาเอกชน (NGOs) ในพื้นที่อย่างใกล้ชิด (เป้าหมาย 20 ครั้ง/ 2,000 คน) ผลการดำเนินงาน จำนวน 5 ครั้ง/410 คน

ที่มา : สำนักงานแรงงานจังหวัดพิษณุโลก

มาตรการช่วยเหลือผู้ได้รับผลกระทบจากสถานการณ์โรคติดเชื้อไวรัสโคโรนา 2019 (COVID-19) ของ...หน่วยงานในสังกัดกระทรวงแรงงานจังหวัดพิษณุโลก

1. การจ่ายสิทธิประโยชน์กรณีว่างงาน (กรณีปกติ) จำนวน 3,221 ราย เป็นเงินจำนวน 54,882,000.45 บาท (ข้อมูลการจ่ายเงิน ม.ค. 66 – ตุลาคม 66)

ที่มา : สำนักงานประกันสังคมจังหวัด

พิษณุโลก

เรื่องอื่นๆ

สำนักงานแรงงานจังหวัดพิษณุโลกได้ดำเนินการติดตามสิทธิประโยชน์แรงงานไทยในต่างประเทศ ดังนี้

1) สิทธิประโยชน์บำเหน็จชราภาพได้วัน จำนวน 22 ราย ได้รับสิทธิประโยชน์ในกองทุนเป็นจำนวนเงินทั้งสิ้น 1,079,761.68 บาท

2) สิทธิประโยชน์เงินคืนภาษีได้วัน จำนวน 11 ราย ได้รับสิทธิประโยชน์ในกองทุนเป็นจำนวนเงินทั้งสิ้น 30,280.04 บาท (อยู่ระหว่างส่งเรื่องดำเนินการ)

3) สิทธิประโยชน์เงินประกันสังคมโกซี่ (ประเทศซาอุดีอาระเบีย) จำนวน 1 ราย (อยู่ระหว่างส่งเรื่องดำเนินการ)

4) สิทธิประโยชน์เงินสะสมเลี้ยงชีพเกาหลี จำนวน 2 ราย ได้รับสิทธิประโยชน์ในกองทุนเป็นจำนวนเงินทั้งสิ้น 272,353.38 บาท

5) สิทธิประโยชน์เงินประกันการเดินทางกลับ จำนวน 2 ราย (อยู่ระหว่างส่งเรื่องดำเนินการ)

6) สิทธิประโยชน์การทำงานครบสัญญาจ้าง จำนวน 1 ราย (อยู่ระหว่างส่งเรื่องดำเนินการ)

7) เงินเยียวยาแรงงานไทยจากสถานการณ์ความไม่สงบในประเทศอิสราเอล 44 ราย ได้รับเงินเยียวยา จำนวน 1,700,00.00 บาท

8) สิทธิประโยชน์ค่าคลอดบุตรได้วัน จำนวน 1 ราย ได้รับสิทธิประโยชน์ในกองทุนเป็นจำนวนเงินทั้งสิ้น 71,604 บาท ที่มา : สำนักงานแรงงานจังหวัดพิษณุโลก ณ เดือนธันวาคม 2566



บทที่ 1

สภาพเศรษฐกิจจังหวัดของจังหวัดพิษณุโลก

ส่วนที่ 1 ข้อมูลทั่วไปของจังหวัดพิษณุโลก

จังหวัดพิษณุโลกมีพื้นที่ประมาณ 10,815.80 ตารางกิโลเมตรหรือประมาณ 6,759,909 ไร่ ตั้งอยู่ในเขตภาคเหนือตอนล่างของประเทศไทยห่างจากกรุงเทพมหานคร ประมาณ 377 กิโลเมตร ประกอบด้วย 9 อำเภอ 93 ตำบล 1,048 หมู่บ้าน และการปกครองส่วนท้องถิ่น ประกอบด้วย องค์การบริหารส่วนจังหวัด 1 แห่ง เทศบาลนครพิษณุโลก 1 แห่ง เทศบาลเมืองอรัญญิก 1 แห่ง เทศบาลตำบล 29 แห่ง องค์การบริหารส่วนตำบล 81 แห่ง (ที่มา : <http://www.phitsanulok.go.th/>)

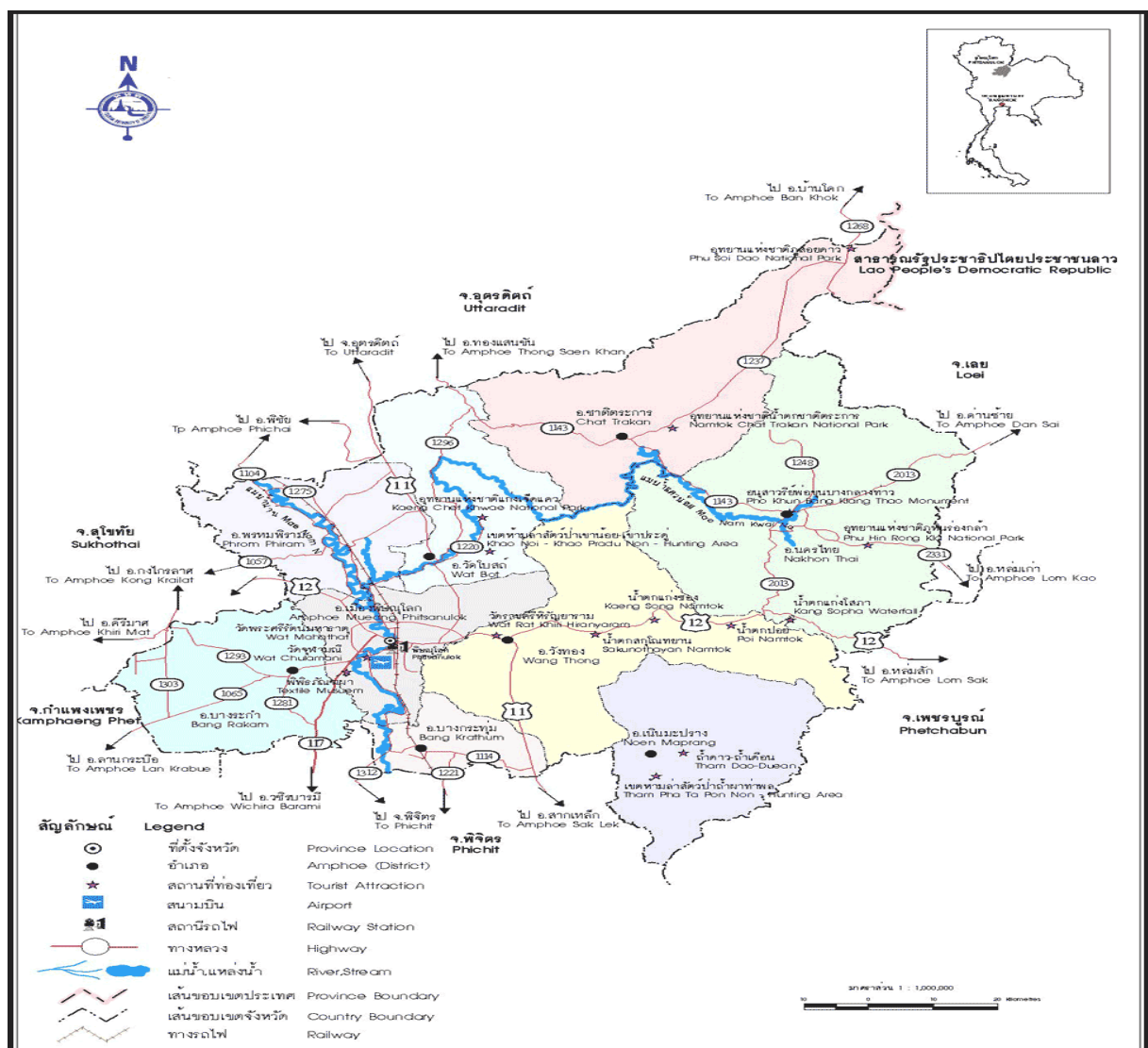

1.1 วิสัยทัศน์และพันธกิจของจังหวัดพิษณุโลก

“ศูนย์กลางความเจริญแห่งภูมิภาคที่มั่นคง สืบสานอินโดจีน ประตูลู่ความมั่งคั่ง ประสานพลังสู่การพัฒนาที่ยั่งยืน” (PHITSANULOK Synergy : Stability Prosperity Sustainability Province)



1.2 ขนาด ที่ตั้ง อาณาเขตและขนาดพื้นที่ : จังหวัดพิษณุโลกมีอาณาเขตติดต่อกับจังหวัดใกล้เคียง ได้แก่

ทิศเหนือ	ติดกับอำเภอน้ำปาด อำเภอพิชัย อำเภอทองแสนขัน จังหวัดอุตรดิตถ์ และ สาธารณรัฐประชาธิปไตยประชาชนลาว
ทิศใต้	ติดกับอำเภอเมือง อำเภอสากเหล็ก อำเภอวังทรายพูน อำเภอสามโก้ จังหวัดพิจิตร
ทิศตะวันออก	ติดกับอำเภอเนินขาม จังหวัดเลย และอำเภอเขาค้อ อำเภอวังโป่ง จังหวัดเพชรบูรณ์
ทิศตะวันตก	ติดกับอำเภอลานกระบือ จังหวัดกำแพงเพชร และอำเภอศรีมาศ อำเภอกงไกรลาศ จังหวัดสุโขทัย

1.3 ลักษณะภูมิประเทศของจังหวัดพิษณุโลก

ลักษณะภูมิประเทศ จังหวัดพิษณุโลกสามารถแบ่งเขตพื้นที่เป็น 3 เขตใหญ่ ๆ คือ

1. เขตภูเขาสูง ได้แก่ พื้นที่ทางด้านตะวันออกของจังหวัดพิษณุโลก มีลักษณะเป็นเทือกเขาสูงซึ่งอยู่ในเขตอำเภอวังทอง วัดโบสถ์ เนินมะปราง นครไทย และชาติตระการ ติดต่อกันเป็นแนวกั้นเขตแดนไทย-ลาว และเป็นรอยต่อของจังหวัดพิษณุโลก เพชรบูรณ์ และเลย

2. เขตที่ราบลุ่มแม่น้ำ ได้แก่ พื้นที่ในบริเวณด้านทิศเหนือและด้านทิศตะวันออก มีแม่น้ำสายสำคัญไหลผ่าน คือ แม่น้ำน่าน แม่น้ำแควน้อย แม่น้ำเข็กหรือแม่น้ำวังทอง ซึ่งเป็นแหล่งการเกษตรที่สำคัญที่สุดของจังหวัดพิษณุโลกอยู่ในเขตอำเภอบางระกำ อำเภอเมืองพิษณุโลก อำเภอพรหมพิราม อำเภอเนินมะปราง และบางส่วนของอำเภอวังทอง

3. เขตที่ราบเชิงเขา ได้แก่ พื้นที่บริเวณตอนกลางของจังหวัดพิษณุโลก ซึ่งเกิดจากแนวเขาที่ไม่สูงนักเชิงเขาสมอแครง เขาฟ้า เขาช่องลม และเขาผาทำพล

1.4 การปกครองและจำนวนประชากรจังหวัดพิษณุโลก

การแบ่งเขตการปกครอง แบ่งเขตการปกครองออกเป็น 9 อำเภอ 93 ตำบล 1,048 หมู่บ้านและการปกครองส่วนท้องถิ่นประกอบด้วย องค์การบริหารส่วนจังหวัด 1 แห่ง เทศบาลนครพิษณุโลก 1 แห่ง เทศบาลเมืองอรัญญิก 1 แห่ง เทศบาลตำบล 29 แห่ง องค์การบริหารส่วนตำบล 81 แห่ง

จากข้อมูลที่ทำกรปกครองจังหวัดพิษณุโลก พบว่า ณ เดือนธันวาคม 2566 จังหวัดพิษณุโลกมีประชากรรวมทั้งสิ้น 841,729 คน เป็นชาย จำนวน 411,058 คน (ร้อยละ 48.83) หญิง 430,671 คน (ร้อยละ 51.17) อำเภอที่มีประชากรมากที่สุดได้แก่ อำเภอเมืองพิษณุโลก มีประชากรทั้งสิ้น 281,562 คน รองลงมาได้แก่ อำเภอวังทอง จำนวน 117,808 คน, อำเภอบางระกำ จำนวน 91,897 คน, อำเภอเนินมะปราง จำนวน 85,473 คน, อำเภอพรหมพิราม จำนวน 84,122 คน, อำเภอเนินมะปราง จำนวน 56,804 คน อำเภอบางกระทุ่ม จำนวน 45,260 คน, อำเภอชาติตระการ จำนวน 41,568 คน และอำเภอที่มีประชากรน้อยที่สุดคือ อำเภอวัดโบสถ์มีประชากรเพียง จำนวน 37,235 คน



จำนวนประชากรจังหวัดพิษณุโลกจำแนกตามอำเภอและเพศ ณ เดือนธันวาคม ปี 2566

ลำดับที่	อำเภอ	จำนวนประชากร (คน)			ร้อยละ (%)		
		ชาย	หญิง	รวม	ชาย	หญิง	รวม
1	อำเภอเมืองพิษณุโลก	135,408	146,154	281,562	48.09	51.91	100.00
2	อำเภอนครไทย	42,387	43,086	85,473	49.59	50.41	100.00
3	อำเภอชาติตระการ	20,907	20,661	41,568	50.30	49.70	100.00
4	อำเภอบางระกำ	45,010	46,887	91,897	48.98	51.02	100.00
5	อำเภอบางกระทุ่ม	21,997	23,263	45,260	48.60	51.40	100.00
6	อำเภอพรหมพิราม	40,963	43,159	84,122	48.70	51.30	100.00
7	อำเภอวัดโบสถ์	18,242	18,993	37,235	48.99	51.01	100.00
8	อำเภอรังทอง	58,004	59,804	117,808	49.24	50.76	100.00
9	อำเภอเนินมะปราง	28,140	28,664	56,804	49.54	50.46	100.00
	รวม	411,058	430,671	841,729	48.09	51.91	100.00

ที่มา : ที่ทำการปกครองจังหวัดพิษณุโลก (กลุ่มงานปกครอง)

หมายเหตุ : ข้อมูล ณ เดือนธันวาคม 2566

สัดส่วนของประชากรจังหวัดพิษณุโลก จำแนกตามเพศ ณ เดือนธันวาคม ปี 2566

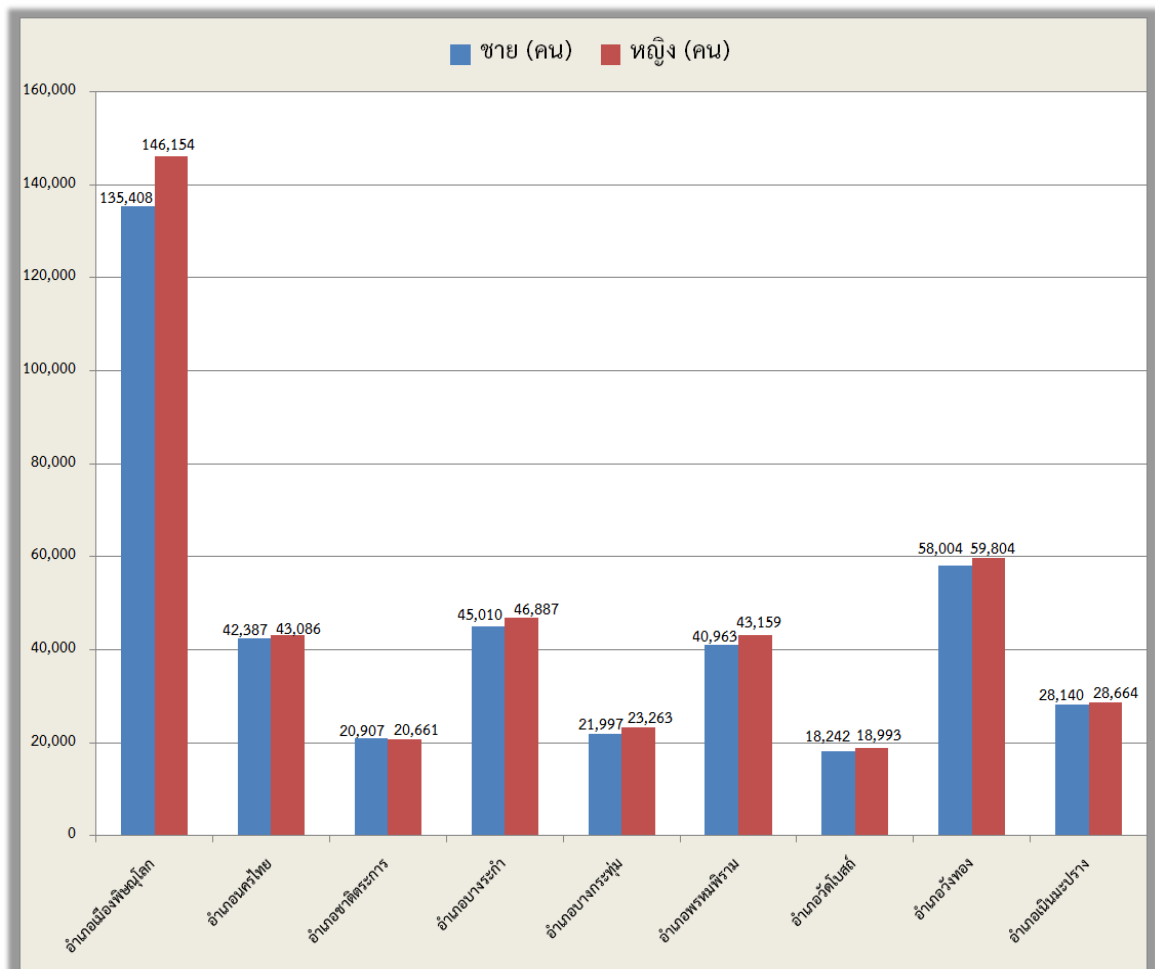

ที่มา : ที่ทำการปกครองจังหวัดพิษณุโลก (กลุ่มงานปกครอง)

1.5 อาชีพที่สร้างรายได้มาสู่จังหวัดพิษณุโลก

จังหวัดพิษณุโลกอาชีพที่สร้างรายได้ส่วนใหญ่มาจากอาชีพเกษตรกรรมเป็นหลัก โดยเฉพาะพืชไร่ ได้แก่ การทำนาปี นาปรัง อ้อย ข้าวโพด มันสำปะหลัง และถั่วเหลือง มีจำนวนพื้นที่ทำการเกษตรรวมทั้งสิ้น 1,070,928 ไร่ ร้อยละ 35 ของพื้นที่การเกษตรของจังหวัดพิษณุโลก

ส่วนที่ 2 ภาวะเศรษฐกิจการคลังของจังหวัดพิษณุโลก

“สำนักงานคลังจังหวัดพิษณุโลกประเมินเศรษฐกิจพิษณุโลกปี 2566 คาดว่าขยายตัวร้อยละ 3.9 เป็นผลมาจากการขยายตัวของด้านอุปทานและการขยายตัวของด้านอุปสงค์ภายในจังหวัด โดยเฉพาะการฟื้นตัวของภาคบริการที่มีการกระตุ้นเศรษฐกิจอย่างต่อเนื่อง และการเป็นศูนย์กลางกิจกรรมทางเศรษฐกิจที่หลากหลาย เช่น กิจกรรมด้านการศึกษา กิจกรรมด้านการจัดประชุม กิจกรรมด้านสาธารณสุขในภาคเหนือตอนล่าง จึงดึงดูดคนเข้ามาในจังหวัดมากขึ้น และภาคอุตสาหกรรมมีแนวโน้มขยายตัวเช่นกัน ประกอบกับได้รับแรงสนับสนุนจากมาตรการภาครัฐ ส่งผลให้กิจกรรมทางเศรษฐกิจของการบริโภคภาคเอกชนและการลงทุนภาคเอกชนปรับตัวสูงขึ้น ด้านเสถียรภาพเศรษฐกิจจังหวัดเริ่มปรับตัวเข้าสู่สภาวะปกติ และการจ้างงานปรับตัวเพิ่มขึ้นตามสภาพเศรษฐกิจ ในส่วนของปี 2567 คาดว่าจะขยายตัวอยู่ที่ร้อยละ 3.0 อย่างไรก็ดี ยังต้องติดตามปัจจัยเสี่ยงต่าง ๆ ทั้งภายในและภายนอกต่อเศรษฐกิจไทยอย่างใกล้ชิด”

ด้านอุปทาน(การผลิต) คาดว่าจะขยายตัวร้อยละ 4.2 (ช่วงคาดการณ์ที่ร้อยละ 3.2 – 5.2) จากภาคเกษตรกรรมคาดว่าจะหดตัวร้อยละ -1.2 (ช่วงคาดการณ์ที่ร้อยละ (-2.2) – (-0.2)) จากสภาวะภัยแล้งทำให้ปริมาณน้ำฝนไม่เพียงพอต่อการเพาะปลูก ประกอบกับฝนทิ้งช่วงส่งผลกระทบต่อการเจริญเติบโตของต้นพืช สำหรับภาคอุตสาหกรรมคาดว่าจะขยายตัวร้อยละ 4.3 (ช่วงคาดการณ์ที่ร้อยละ 3.3 – 5.3) จากจำนวนโรงงานอุตสาหกรรมทั้งจังหวัด ภาษีมูลค่าเพิ่มโรงงานอุตสาหกรรม และปริมาณการใช้ไฟฟ้า ภาคอุตสาหกรรมขยายตัว จากอุตสาหกรรมขนาดกลางและขนาดเล็กภายในจังหวัด โดยเฉพาะอุตสาหกรรมผลิตเครื่องดื่ม อุตสาหกรรมแปรรูปไม้/ผลิตภัณฑ์จากไม้ และอุตสาหกรรมโลหะเป็นสำคัญ ในส่วนภาคบริการคาดว่าจะขยายตัวร้อยละ 9.1 (ช่วงคาดการณ์ที่ร้อยละ 8.1 – 10.1) สะท้อนจากจำนวนผู้โดยสารผ่านสนามบินและจำนวนผู้เยี่ยมเยือนที่เพิ่มขึ้น ประกอบกับการฟื้นตัวของภาคการค้า ภาคบริการที่เกี่ยวข้องกับการท่องเที่ยว อาทิ โรงแรม ร้านอาหาร ธุรกิจการขนส่งโดยสาร ฯลฯ และได้รับแรงสนับสนุนจากภาครัฐและเอกชนส่งเสริมภาคการท่องเที่ยวอย่างต่อเนื่องตลอดทั้งปี อีกทั้งเป็นศูนย์กลางด้านการศึกษา ด้านการจัดประชุม ด้านสาธารณสุขในภาคเหนือตอนล่าง จึงดึงดูดคนเข้ามาทำกิจกรรมกระตุ้นเศรษฐกิจของภาคบริการในจังหวัดมากขึ้น

ด้านอุปสงค์(การจ่าย) คาดว่าจะขยายตัวร้อยละ 3.8 (ช่วงคาดการณ์ที่ร้อยละ 2.8 – 4.8) โดยการบริโภคภาคเอกชนคาดว่าจะขยายตัวร้อยละ 5.9 (ช่วงคาดการณ์ที่ร้อยละ 4.9 – 6.9) สะท้อนจากภาษีมูลค่าเพิ่มที่จัดเก็บได้ขยายตัว ประกอบกับจำนวนรถยนต์ส่วนบุคคลและรถจักรยานยนต์จดทะเบียนใหม่ มีแนวโน้มขยายตัวเช่นกัน สอดคล้องกับปัจจัยสนับสนุนภาครัฐที่ปรับตัวดีขึ้นต่อเนื่อง โดยเฉพาะการจ้างงานและความเชื่อมั่นผู้บริโภค ประกอบกับมีมาตรการภาครัฐที่ช่วยพยุงกำลังซื้อ อาทิ โครงการบัตรสวัสดิการแห่งรัฐ ปี 2565 ส่วนการลงทุนภาคเอกชนคาดว่าจะขยายตัวร้อยละ 1.8 (ช่วงคาดการณ์ที่ร้อยละ 0.8 – 1.8) ตามพื้นที่อนุญาตก่อสร้างรวมขยายตัว สอดคล้องกับอุปสงค์โดยรวมที่ปรับตัวดีขึ้น สำหรับการใช้จ่ายภาครัฐ คาดว่าจะขยายตัวร้อยละ 8.7 (ช่วงคาดการณ์ที่ร้อยละ 7.7 – 9.7) ตามมาตรการเร่งรัดการเบิกจ่ายและใช้จ่ายภาครัฐ ประจำปีงบประมาณ พ.ศ. 2566

2.1 ผลิตภัณฑ์มวลรวมจังหวัดพิษณุโลก

จากข้อมูลการรายงานผลิตภัณฑ์มวลรวมภาคและจังหวัด โดยสำนักงานคณะกรรมการพัฒนาเศรษฐกิจและสังคมแห่งชาติ (สศช.) พบว่า สภาพเศรษฐกิจของจังหวัดพิษณุโลกขยายตัวอย่างต่อเนื่อง

โดยในปี 2564 จังหวัดพิษณุโลกมูลค่าผลิตภัณฑ์มวลรวมจังหวัด (GPP) เท่ากับ 101,120 ล้านบาท ประชากรมีรายได้เฉลี่ยต่อคนต่อปี (GPP Per Capita) เท่ากับ 113,013 บาท โดยมีอัตราขยายตัวเพิ่มขึ้นระหว่างปี 2558 - 2564 เฉลี่ยร้อยละ 4.47 ต่อปี

สำหรับผลิตภัณฑ์มวลรวมจังหวัด (GPP) ตามราคาประจำปีมีมูลค่าเท่ากับ 101,120 ล้านบาท แยกเป็นภาคการเกษตร จำนวน 23,892 ล้านบาท (ร้อยละ 23.63) และนอกภาคเกษตร 77,228 ล้านบาท (ร้อยละ 76.37)

สาขาอุตสาหกรรมที่สำคัญ 5 อันดับแรก ได้แก่ สาขาการศึกษา จำนวน 13,019 ล้านบาท (ร้อยละ 12.88) รองลงมาได้แก่ สาขาการขนส่ง การขายปลีก การซ่อมแซมยานยนต์ จักรยานยนต์ ของใช้ส่วนบุคคลและของใช้ในครัวเรือนจำนวน 12,372 ล้านบาท (ร้อยละ 12.23), สาขากิจกรรมการบริหารและบริการสนับสนุนอื่นๆ จำนวน 11,316 ล้านบาท (ร้อยละ 11.19), สาขาการเงินและการประกันภัย จำนวน 6,657 ล้านบาท (ร้อยละ 6.58) และสาขาก่อสร้าง จำนวน 4,956 ล้านบาท (ร้อยละ 4.90) (ตารางที่ 1 (ภาคผนวก)) ตามลำดับ

2.2 ดัชนีราคาผู้บริโภค

ดัชนีราคาผู้บริโภคของจังหวัดพิษณุโลก ปี 2566 เท่ากับ 108.0 เมื่อเทียบกับดัชนีราคาผู้บริโภคปี 2565 ที่มีดัชนีราคาผู้บริโภคอยู่ที่ 106.6 มีอัตราเพิ่มขึ้นร้อยละ 1.4 โดยดัชนีหมวดอาหารและเครื่องดื่มไม่มีแอลกอฮอล์เพิ่มขึ้น ปี 2566 ร้อยละ 113.9 สำหรับดัชนีหมวดอื่น ๆ ไม่ใช่อาหารและเครื่องดื่มลดลงจากปี 2565 ร้อยละ 0.2 (ตารางที่ 2 (ภาคผนวก))

2.3 การจดทะเบียนนิติบุคคลตั้งใหม่

ในปี 2566 (มกราคม – ธันวาคม 2566) จังหวัดพิษณุโลกมีการจดทะเบียนของนิติบุคคลตั้งใหม่ทั้งสิ้น 611 ราย โดยเป็นบริษัทจำกัดจำนวน 368 ราย ห้างหุ้นส่วนจำกัดจำนวน 242 ราย และห้างหุ้นส่วนสามัญนิติบุคคลจำกัด จำนวน 1 ราย อุตสาหกรรมที่มีการจดทะเบียนนิติบุคคลตั้งใหม่ที่สุด 5 อันดับแรก ได้แก่ (1) การขายส่ง ขายปลีก การซ่อมยานยนต์และจักรยานยนต์ จำนวน 258 ราย (2) การก่อสร้าง จำนวน 121 ราย และ (3) การผลิต จำนวน 65 ราย (4) กิจกรรมวิชาชีพ วิทยาศาสตร์และกิจกรรมทางวิชาการ จำนวน 30 ราย (5) การขนส่ง สถานที่เก็บสินค้า จำนวน 27 ราย (แผนภูมิที่ 1) (ตารางที่ 3 (ภาคผนวก))

แผนภูมิที่ 1 การจดทะเบียนของนิติบุคคลตั้งใหม่ตามหมวดธุรกิจจังหวัดพิษณุโลก ปี 2566 (มกราคม – ธันวาคม 2566)

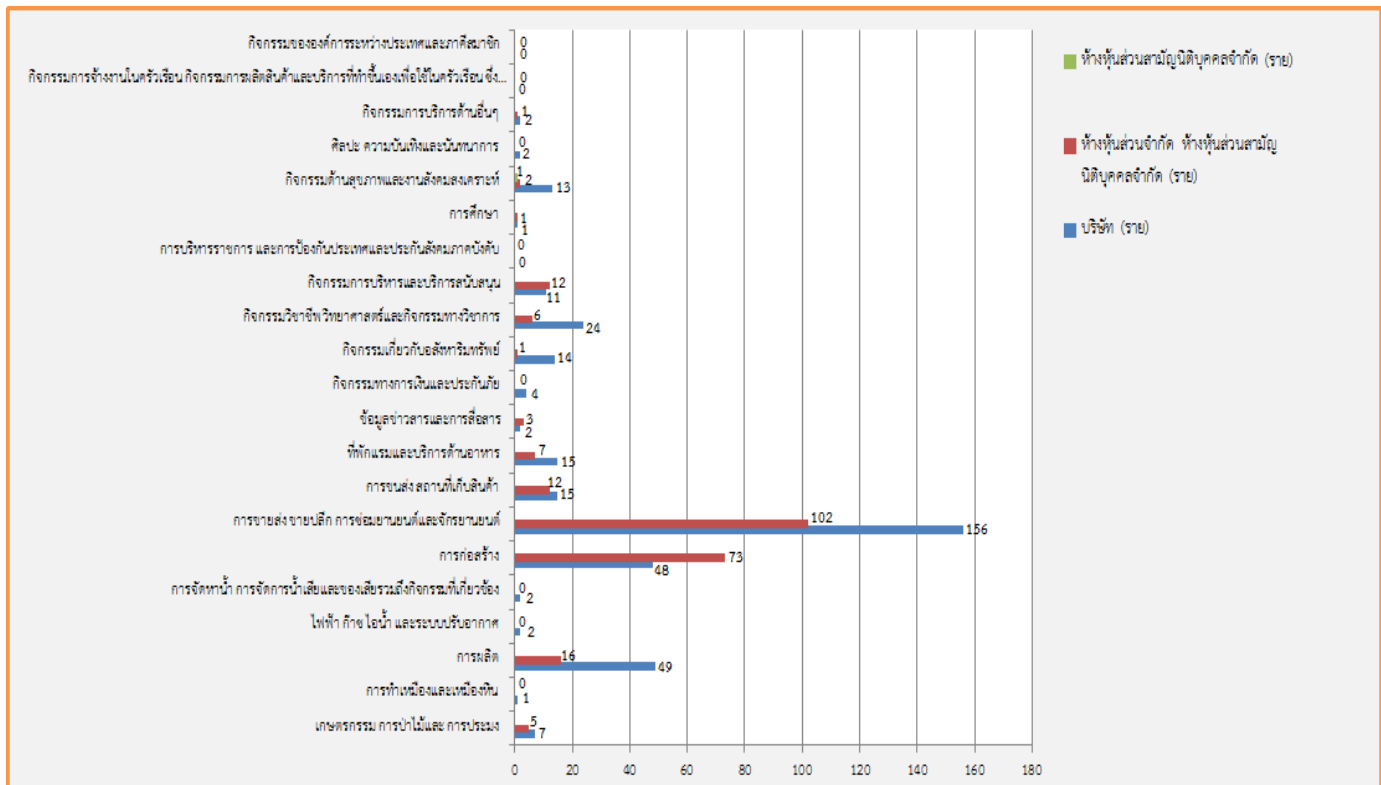

เมื่อพิจารณาทุนจดทะเบียนของนิติบุคคลตั้งใหม่พบว่า บริษัทจำกัดมีทุนจดทะเบียนทั้งสิ้น จำนวน 583,080,000 บาท ห้างหุ้นส่วนจำกัด จำนวน 273,110,000 บาท ส่วนห้างหุ้นส่วนสามัญนิติบุคคล จำนวน 50,000 บาท โดยอุตสาหกรรมที่มีทุนจดทะเบียนมากที่สุดได้แก่ สาขาการขายส่ง ขายปลีก การซ่อมยานยนต์และจักรยานยนต์ที่มีทุนจดทะเบียนทั้งสิ้น 304,850,000 บาท โดยเป็นทุนจดทะเบียนของบริษัทจำกัด จำนวน 207,220,000 ล้านบาท และห้างหุ้นส่วนจำกัด จำนวน 97,630,000 บาท (ตารางที่ 3 ภาคผนวก))

2.4 การจดทะเบียนโรงงาน

สำหรับการจดทะเบียนโรงงานใหม่ในจังหวัดพิษณุโลก ปี 2566 (มกราคม – ธันวาคม 2566) พบว่ามีการจดทะเบียนรวม จำนวน 13 โรง โดยมีเงินทุน 159,100,000.00 บาท โดยมีประเภทอุตสาหกรรมที่มีการจดทะเบียนโรงงานสูงสุดคือ 1) ผลิตอื่นๆ จำนวน 6 โรง เงินลงทุน 61,500,000 บาท 2) อุตสาหกรรมแปรรูปไม้ และผลิตภัณฑ์จากไม้ จำนวน 3 โรง (เงินลงทุน 42,100,000 บาท), 3) อุตสาหกรรมโลหะ จำนวน (เงินลงทุน 12,500,000 บาท) และอุตสาหกรรมผลิตภัณฑ์จากพืช (เงินลงทุน 26,000,000 บาท) และอุตสาหกรรมเครื่องจักรและเครื่องกล (เงินลงทุน 17,000,000 บาท) จำนวน 2 ประเภทละ 1 ราย

ส่วนในโรงงานที่ปิดกิจการในปี 2566 (มกราคม – ธันวาคม 2566) ไม่มีโรงงานที่แจ้งเลิกประกอบกิจการ จังหวัดพิษณุโลก ในรอบไตรมาสนี้ (ตารางที่ 4 ภาคผนวก))

บทที่ 2

ดัชนีชี้วัดภาวะแรงงาน

ภาว๋าด้านแรงงานมีการเคลื่อนไหวเปลี่ยนแปลงตลอดเวลา สืบเนื่องจากปัจจัยทางเศรษฐกิจ สังคม และการเมือง เช่น สถานการณ์ทางการเมืองไม่มีเสถียรภาพ จะส่งผลถึงความเชื่อมั่นของนักธุรกิจ นักลงทุน ทั้งในและต่างประเทศ เกิดการชะลอการลงทุน ชะลอการขยายกิจการ รวมถึงชะลอการจ้างงาน ในขณะที่การผลิตคนเพื่อเข้าสู่ตลาดแรงงานของภาคการศึกษายังคงมีอย่างต่อเนื่อง มีอาจชะลอตามภาวการณ์ด้านเศรษฐกิจ จึงส่งผลต่อการว่างงาน การทำงานต่ำระดับ นอกจากนี้การเปลี่ยนแปลงทางเทคโนโลยีการผลิต ต้นทุนการผลิต ฤดูกาล ทักษะคติทั้งของฝ่ายนายจ้างและผู้ใ้แรงงาน เหล่านี้ล้วนเป็นปัจจัยที่นำไปสู่การเปลี่ยนแปลงของภาว๋าด้านแรงงาน ไม่ว่าจะเป็นรูปแบบการจ้างงาน การเคลื่อนย้ายแรงงาน ฝีมือแรงงาน มาตรฐานแรงงาน ฯลฯ ดังนั้นการจะทราบความเคลื่อนไหวหรือการเปลี่ยนแปลงของภาว๋าด้านแรงงาน จึงต้องมีการพิจารณาศึกษาเพื่อกำหนดตัวชี้วัด พร้อมทั้งติดตามการเปลี่ยนแปลงเพื่อศึกษาวิเคราะห์ถึงสาเหตุของปัญหา รวมถึงทำนายหรือคาดการณ์อนาคต อันจะเอื้อประโยชน์ต่อการตัดสินใจในการกำหนดแผนงานที่จะต้องทำให้สนองตอบต่อความต้องการของทุกกลุ่มทั้งนายจ้าง ผู้ใ้แรงงาน รวมทั้งองค์กรต่าง ๆ ทั้งภาครัฐและเอกชน สถานการณ์แรงงานจังหวัดพิษณุโลก ปี 2566 (มกราคม – ธันวาคม 2566) ฉบับนี้ จะขอนำเสนอตัวชี้วัดภาวะแรงงาน ดังนี้

1. ผลิตภาพแรงงานในจังหวัดพิษณุโลก

ผลิตแรงงาน คือ การวัดค่าประสิทธิภาพของกระบวนการผลิต เป็นตัวชี้วัดที่แสดงให้เห้นถึงความสามารถในการทำงานที่สามารถพัฒนาหรือเพิ่มศักยภาพให้สูงขึ้น คำนวณจากผลิตภัณท์มวลรวมจังหวัดพิษณุโลก ราคาคงที่ปี 2564 เปรียบเทียบกับจำนวนผู้มีงานทำในจังหวัดพิษณุโลกปี 2564 โดยในปี 2564 มีผลิตภาพแรงงานอยู่ที่ 113,013 บาทต่อคนต่อปี เพิ่มขึ้นจากปีที่ผ่านมา 4,528 บาท โดยปี 2563 มีผลิตภาพแรงงานอยู่ที่ 108,485 บาท (ตารางที่ 5 (ภาคผนวก))

ตารางที่ 5 ผลิตภาพแรงงาน

	ปี 2560	ปี 2561	ปี 2562	ปี 2563	ปี 2564
GPP ราคาคงที่ในจังหวัดพิษณุโลก (ล้านบาท)	94,336	94,289	101,457	97,151	101,788
จำนวนผู้มีงานทำในจังหวัดพิษณุโลก (คน)	473,600	486,716	476,004	479,037	469,803
ผลิตภาพแรงงานจังหวัดพิษณุโลก (บาท)	105,213	109,643	113,223	108,485	113,013

ที่มา : สำนักงานสภาพัฒนาการเศรษฐกิจและสังคมแห่งชาติ, สำนักงานสถิติแห่งชาติ

$$\text{หมายเหตุ : } = \frac{\text{GPP ณ ราคาคงที่ในจังหวัด}}{\text{จำนวนผู้มีงานทำในจังหวัด}}$$

2. อัตราการมีส่วนร่วมในกำลังแรงงานของจังหวัดพิษณุโลก

อัตราการมีส่วนร่วมในกำลังแรงงานเป็นตัวชี้วัดที่แสดงให้เห็นถึงสภาพกำลังแรงงานในตลาดแรงงานของจังหวัดพิษณุโลก เมื่อเทียบกับประชากรวัยแรงงานทั้งหมด โดยคำนวณจากกำลังแรงงานในจังหวัดพิษณุโลกเทียบกับประชากรที่มีอายุ 15 ปีขึ้นไปในจังหวัดพิษณุโลก จะพบว่าในปี 2565 อัตราการมีส่วนร่วมในกำลังแรงงานจังหวัดพิษณุโลกมีอัตราร้อยละ 66.25 ลดลงจากไตรมาสปี 2564 ที่มีอัตราร้อยละ 65.41 (ลดลงร้อยละ 0.16) และเมื่อเปรียบเทียบตั้งแต่ช่วงปี 2561 -2565 พบว่าปี 2563 มีอัตราการมีส่วนร่วมในกำลังแรงงานน้อยที่สุดอยู่ที่ร้อยละ 65.06 (แผนภูมิที่ 2 ตารางที่ 6 (ภาคผนวก))

แผนภูมิที่ 2 อัตราการมีส่วนร่วมในกำลังแรงงานของจังหวัดพิษณุโลก

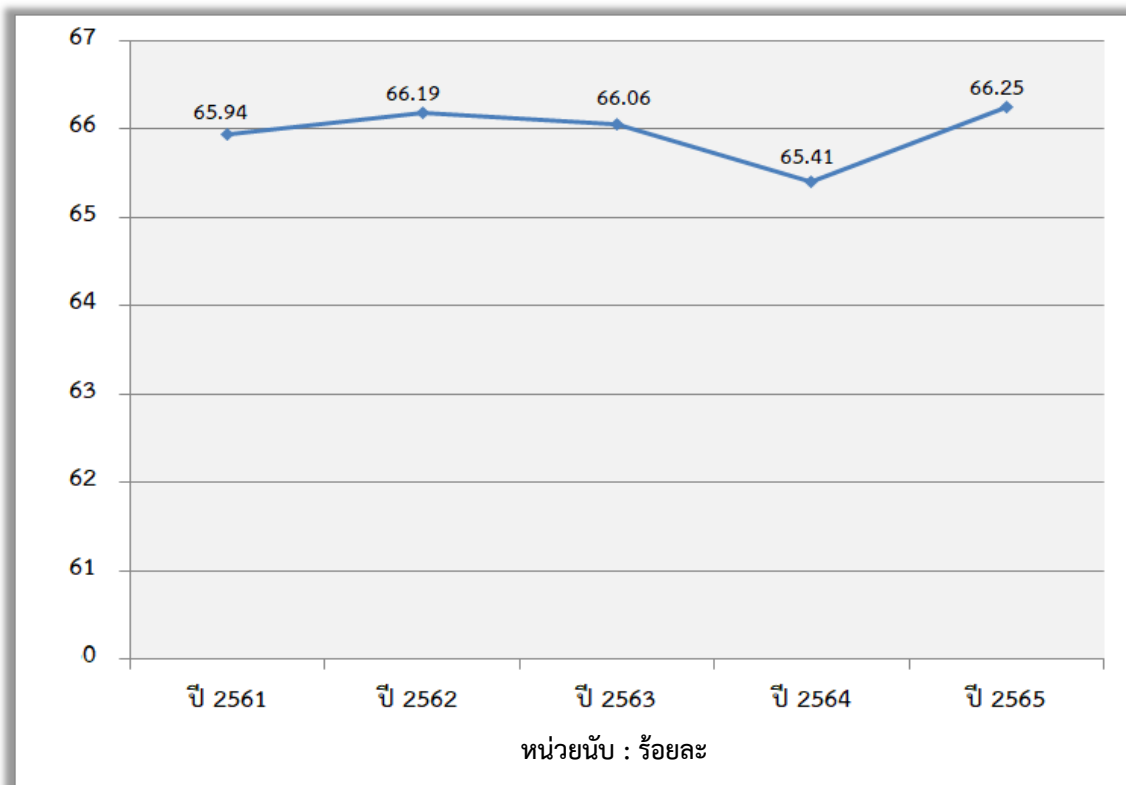

ที่มา : สำนักงานสถิติจังหวัดพิษณุโลก

หมายเหตุ : ใช้ข้อมูลสถิติปี 2565 (มกราคม-ธันวาคม 2565) เนื่องจากข้อมูลรอบปี 2566 (มกราคม-ธันวาคม 2566) อยู่ระหว่างการประมวลผลข้อมูลในส่วนกลาง

3. อัตราการจ้างงาน

อัตราการจ้างงานเป็นตัวชี้วัดที่แสดงให้เห็นภาพการณ์มีงานทำในตลาดแรงงานของจังหวัดพิษณุโลก ว่ามีสัดส่วนมากน้อยเพียงใด ในปี 2565 พบว่าอัตราการจ้างงานในจังหวัดอยู่ที่ร้อยละ 65.86 มีอัตราเพิ่มขึ้นจากปี 2564 ที่มีอัตราร้อยละ 63.61 (เพิ่มร้อยละ 2.25) และเมื่อเปรียบเทียบตั้งแต่ช่วงปี 2561 - 2565 มีอัตราการจ้างงานมากที่สุดอยู่ที่ร้อยละ 66.86

อัตราการจ้างงานในภาคเกษตรจังหวัดพิษณุโลกมีอัตราร้อยละ 42.65 มีอัตราลดลงจากปี 2564 ที่มีอัตราร้อยละ 59.68 (ลดลงร้อยละ 17.03)) และเมื่อเปรียบเทียบตั้งแต่ช่วงปี 2561 - 2565 พบว่าปี 2564 มีอัตราการจ้างงานในภาคเกษตรมากที่สุด อยู่ที่ร้อยละ 59.68

ส่วนอัตราการจ้างงานนอกภาคเกษตรมีอัตราร้อยละ 57.35 มีอัตราที่เพิ่มขึ้นจากปี 2564 ที่มีอัตราร้อยละ 42.65 (เพิ่มขึ้นร้อยละ 14.70) และเมื่อเปรียบเทียบกับตั้งแต่ช่วงปี 2561 - 2565 พบว่าปี 2565 อัตราการทำงานนอกภาคเกษตรมากที่สุด อยู่ที่ร้อยละ 57.35 (แผนภูมิที่ 3 และตารางที่ 7 (ภาคผนวก))

แผนภูมิที่ 3 อัตราการมีงานทำใน/นอกภาคเกษตรของจังหวัดพิษณุโลก

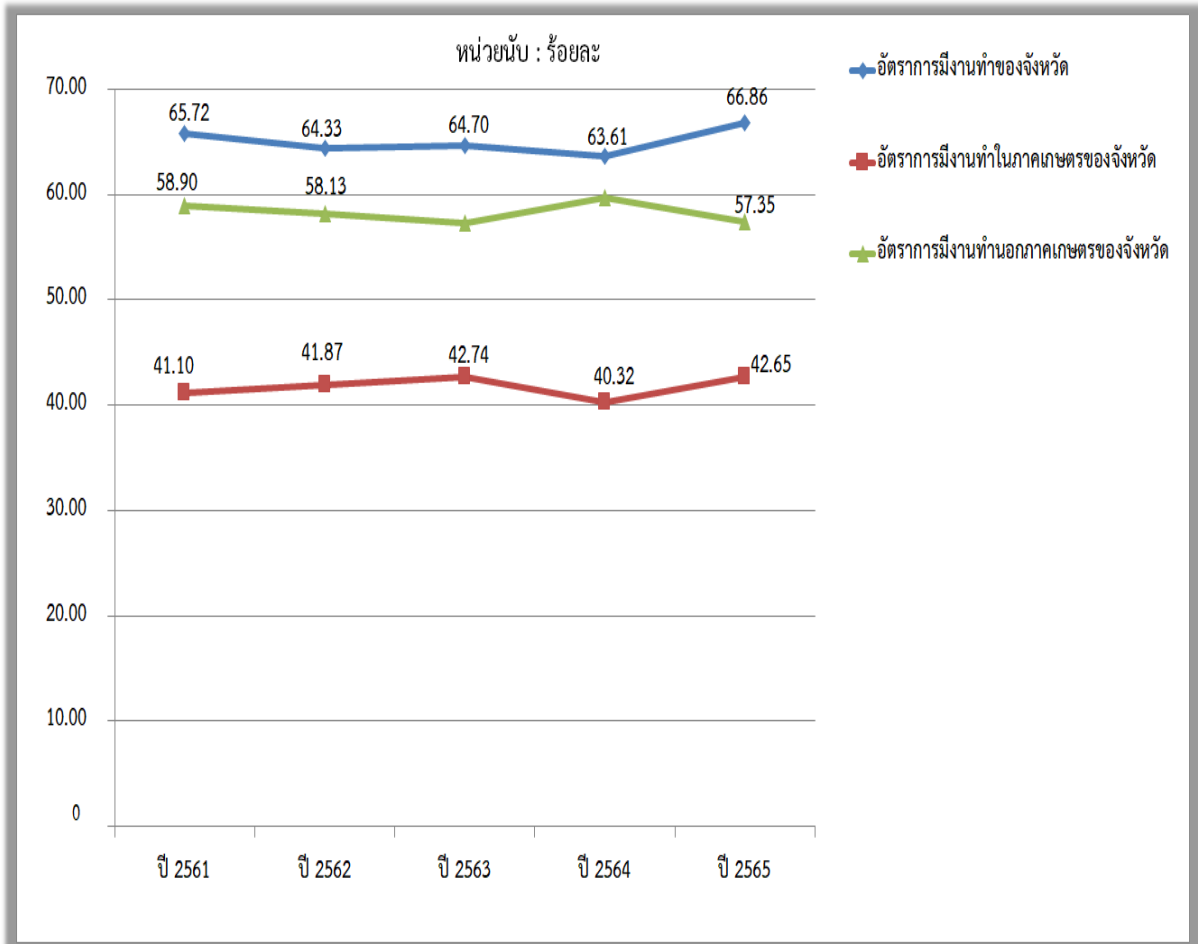

ที่มา : สำนักงานสถิติจังหวัดพิษณุโลก

หมายเหตุ : ใช้ข้อมูลสถิติปี 2565 (มกราคม - ธันวาคม 2565) เนื่องจากข้อมูลรอบปี 2566 (มกราคม - ธันวาคม 2566) อยู่ระหว่างการประมวลผลข้อมูลในสำนักงาน

เมื่อพิจารณาอัตราการจ้างงานเฉพาะในส่วนภาคอุตสาหกรรมการผลิต โดยคำนวณจากจำนวนผู้มีงานทำในภาคอุตสาหกรรมการผลิตเปรียบเทียบกับจำนวนผู้มีงานทำทั้งหมดจะพบว่า อัตราการจ้างงานในภาคอุตสาหกรรมการผลิตปี 2565 มีอัตราร้อยละ 15.72 ซึ่งมีสัดส่วนที่เพิ่มขึ้นเมื่อเทียบกับปี 2564 ที่มีอัตราร้อยละ 14.58 (เพิ่มขึ้นร้อยละ 1.14) และเมื่อเปรียบเทียบกับตั้งแต่ช่วงปี 2561 - 2565 พบว่าปี 2562 มีจำนวนผู้มีงานทำในภาคอุตสาหกรรมมากที่สุด อยู่ที่ร้อยละ 18.02 (แผนภูมิที่ 4 และตารางที่ 8 (ภาคผนวก))

แผนภูมิที่ 4 อัตราการมีงานทำในภาคอุตสาหกรรมจังหวัดพิษณุโลก

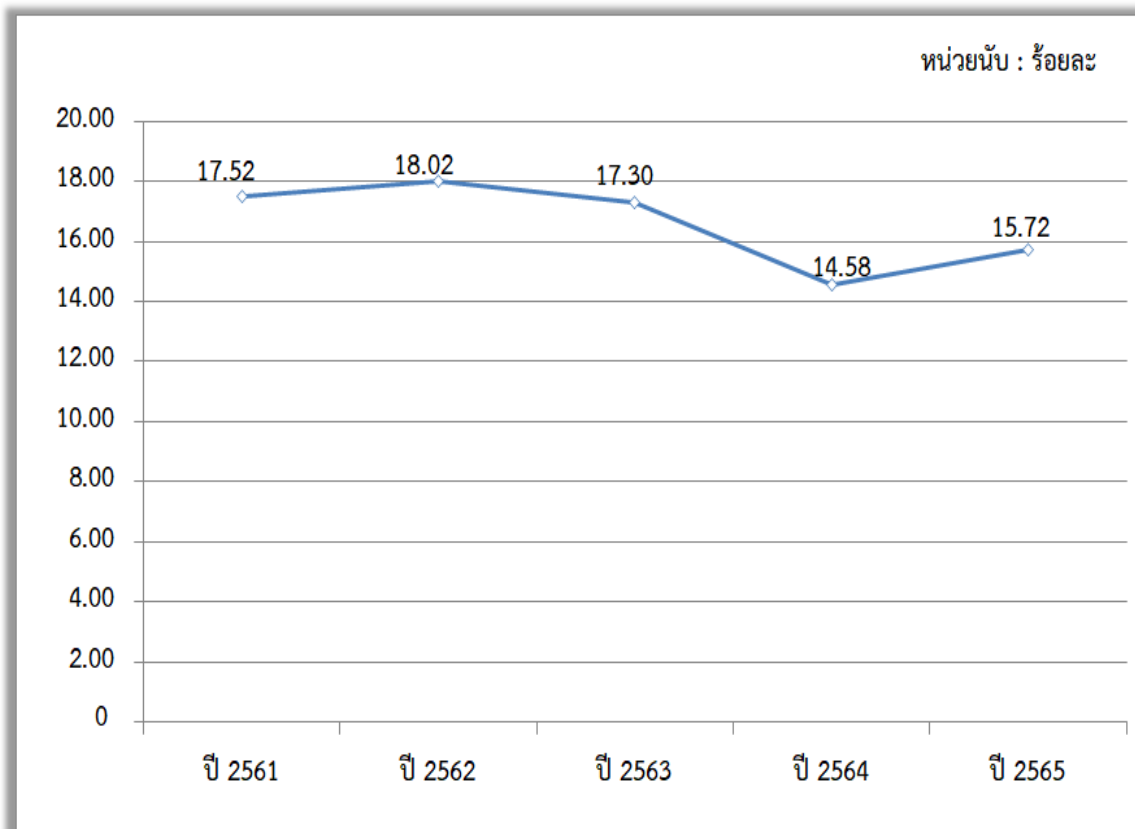

ที่มา : สำนักงานสถิติจังหวัดพิษณุโลก

หมายเหตุ : ใช้ข้อมูลสถิติปี 2565 (มกราคม – ธันวาคม 2565) เนื่องจากข้อมูลรอบปี 2566 (มกราคม – ธันวาคม 2566) อยู่ระหว่างการประมวลผลข้อมูลในส่วนกลาง

โดยสรุปในภาพรวมจะพบว่าอัตราการมีงานทำหรือการมีส่วนร่วมในกำลังแรงงานของจังหวัดพิษณุโลกจะมีลักษณะการเคลื่อนย้ายแรงงานแบบเป็นวัฏจักรหรือวงจร ทั้งนี้เพราะพื้นที่จังหวัดเป็นเขตเกษตรกรรม ประชากรซึ่งเป็นกำลังแรงงานของจังหวัดจะอาศัยอยู่ในภาคส่วนของเกษตรกรรมเพื่อช่วยครัวเรือนในการทำการเกษตรเป็นส่วนใหญ่ เมื่อหมดฤดูเก็บเกี่ยวผลผลิตก็จะเคลื่อนย้ายไปหางานทำในภาคอุตสาหกรรมในจังหวัดอื่น ๆ และจะเคลื่อนย้ายกลับมาภาคเกษตรกรรมอีกครั้งในฤดูเพาะปลูกวนเวียนในลักษณะเช่นนี้อย่างเป็นวัฏจักรทุกปี จึงอาจส่งผลต่อการขาดแคลนแรงงานในบางฤดูกาล

$$\text{หมายเหตุ : อัตราการจ้างงานในอุตสาหกรรมการผลิตจังหวัด} = \frac{\text{ผู้มีงานทำในภาคอุตสาหกรรมการผลิตจังหวัด} \times 100}{\text{ผู้มีงานทำในจังหวัด}}$$

4. อัตราการว่างงาน

การศึกษาอัตราการว่างงานในปีที่ผ่านมา จะพบว่าอัตราการว่างงานของจังหวัดพิษณุโลกแต่ละไตรมาสจะปรับตัวสูงขึ้นและลดลงตามปัจจัยในเรื่องฤดูกาลและการเข้าสู่ตลาดแรงงานของผู้สำเร็จการศึกษา ในปี 2565 อัตราการว่างงานในจังหวัดพิษณุโลกมีอัตราร้อยละ 0.58 อัตราการว่างงานที่ลดลงจากปี 2564 ที่มีอัตราร้อยละ 2.75 (ลดลงร้อยละ 2.17) และเมื่อเปรียบเทียบตั้งแต่ช่วงปี 2561 - 2565 พบว่าปี 2563 มีอัตราการว่างงานมากที่สุดอยู่ที่ร้อยละ 3.27 (แผนภูมิที่ 5 ตารางที่ 9 (ภาคผนวก))

แผนภูมิที่ 5 อัตราการว่างงานจังหวัดพิษณุโลก

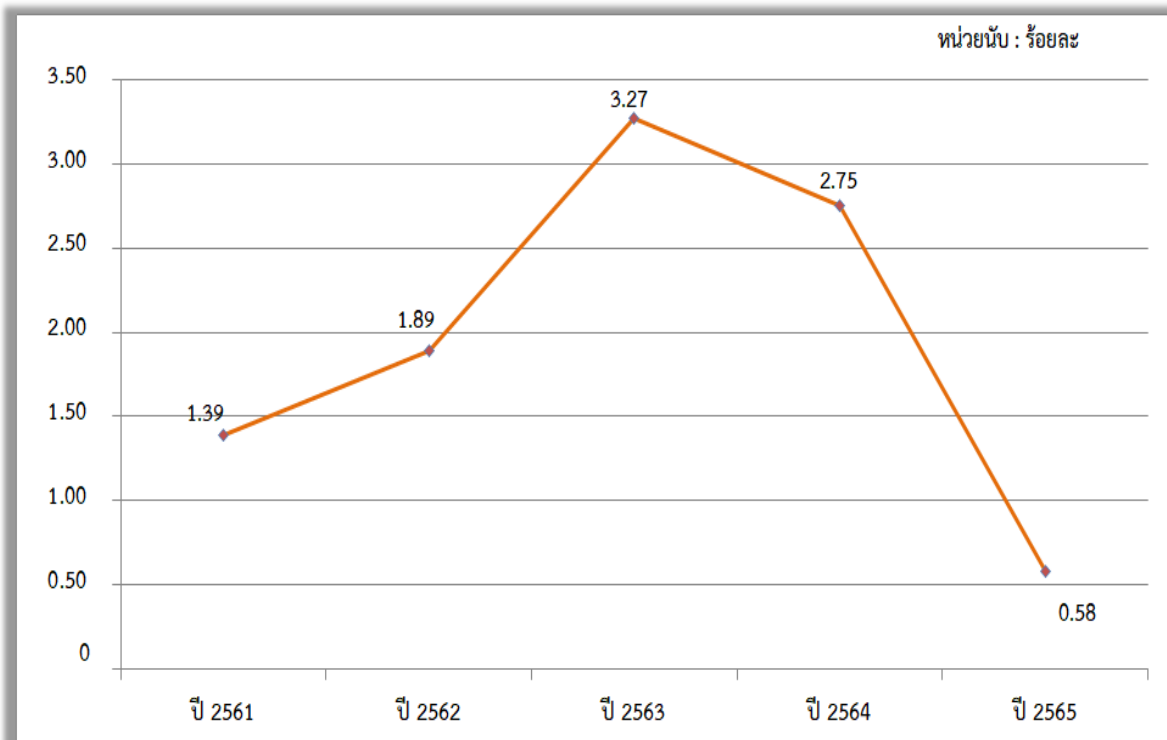

ที่มา : สำนักงานสถิติจังหวัดพิษณุโลก

หมายเหตุ : ใช้ข้อมูลสถิติปี 2565 (มกราคม – ธันวาคม 2565) เนื่องจากข้อมูลรอบปี 2566 (มกราคม – ธันวาคม 2566) อยู่ระหว่างการประมวลผลข้อมูลในส่วนกลาง

$$\text{หมายเหตุ : อัตราการว่างงานในจังหวัด} = \frac{\text{ผู้ว่างงานในจังหวัด} \times 100}{\text{กำลังแรงงานในจังหวัด}}$$

5. อัตราการเปลี่ยนแปลงของจำนวนผู้ประกันตนในระบบประกันสังคม (มาตรา 33) ผู้ประกันตนที่ขอรับประโยชน์ทดแทนกรณีว่างงาน และอัตราการเลิกจ้างลูกจ้างในระบบประกันสังคมมาตรา 33

ผู้ประกันตนมาตรา 33 ของสำนักงานประกันสังคมจังหวัดพิษณุโลก ปี 2566 มีจำนวน 63,830 คน อัตราการเปลี่ยนแปลงของจำนวนผู้ประกันตน (มาตรา 33) (YOY) ขยายตัวร้อยละ 4.93 เพิ่มขึ้นจากปี 2565 ที่มีอัตรา ร้อยละ -0.51 (เพิ่มขึ้นร้อยละ 4.42)

ผู้ประกันตนที่ขอรับประโยชน์ทดแทนกรณีว่างงานปี 2566 มีจำนวน 2,233 คน โดยอัตราการเปลี่ยนแปลงของ ผู้ประกันตนที่ขอรับประโยชน์ทดแทนกรณีว่างงาน (YOY) อยู่ที่ร้อยละ 13.64 เพิ่มขึ้นจากปี 2565 ที่มีอัตรา ร้อยละ -33.03 (เพิ่มขึ้นร้อยละ 19.39)

สำหรับจำนวนผู้ประกันตนที่ได้รับประโยชน์ทดแทนกรณีว่างงานจากสาเหตุเลิกจ้าง ปี 2566 อัตราการ เลิกจ้างในระบบประกันสังคมมาตรา 33 อยู่ที่ร้อยละ 0.21 ลดลงจากปี 2565 ที่มีอัตราร้อยละ 0.52 (ลดลง ร้อยละ 0.31) (แผนภูมิที่ 6 และตารางที่ 10 (ภาคผนวก))

แผนภูมิ 6 อัตราการเปลี่ยนแปลงของจำนวนผู้ประกันตนในระบบประกันสังคม (มาตรา 33) ผู้ประกันตนที่ขอรับประโยชน์ทดแทนกรณีว่างงาน และอัตราการเลิกจ้างลูกจ้างในระบบประกันสังคม มาตรา 33

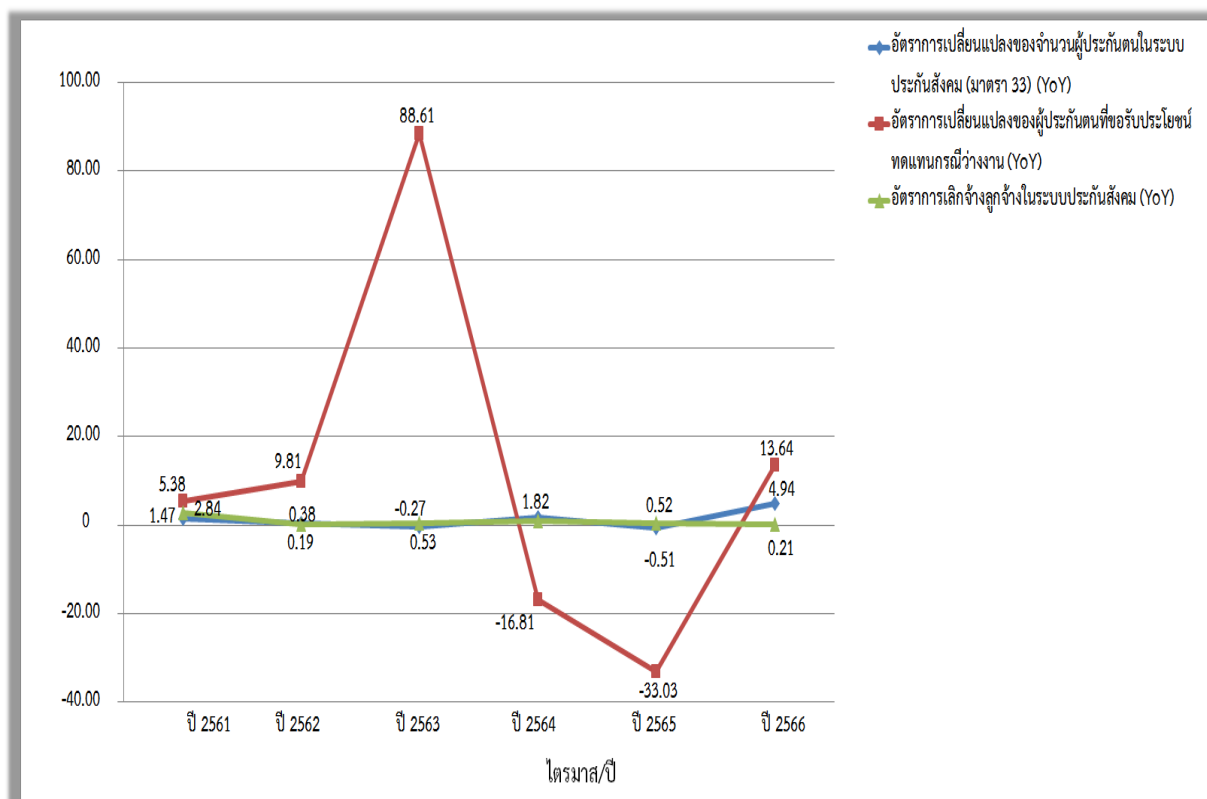

ที่มา : สำนักงานประกันสังคมจังหวัดพิษณุโลก

6. อัตราการบรรจุนาน

อัตราการบรรจุนานในแต่ละไตรมาส เป็นดัชนีชี้วัดที่แสดงให้เห็นถึงการเคลื่อนไหวของภาวะด้านแรงงานซึ่งสามารถศึกษาวิเคราะห์กับจำนวนตำแหน่งงานว่าง และจำนวนผู้สมัครงาน โดยเมื่อวิเคราะห์จำนวนการบรรจุนานที่สำนักงานจัดหางานจังหวัดพิษณุโลกดำเนินการเทียบกับจำนวนตำแหน่งงานว่างที่แจ้งผ่านสำนักงานจัดหางานจังหวัดพิษณุโลก จะพบว่าอัตราการบรรจุนานต่อผู้สมัครงานในปี 2566 มีอัตราร้อยละ 67.19 ลดลงจากปี 2565 ที่มีอัตราร้อยละ 123.98 (ลดลงร้อยละ 56.79) และเมื่อเปรียบเทียบตั้งแต่ช่วงปี 2561 - 2566 พบว่าปี 2562 มีอัตราการบรรจุนานต่อผู้สมัครงานมากที่สุดอยู่ที่ร้อยละ 248.88

ส่วนอัตราผู้บรรจุนานกับตำแหน่งงานว่างในปี 2566 มีอัตราร้อยละ 39.28 ลดลงจากปี 2565 ที่มีอัตราร้อยละ 87.43 (ลดลงร้อยละ 48.15) และเมื่อเปรียบเทียบตั้งแต่ช่วงปี 2561 - 2565 พบว่าปี 2561 มีอัตราผู้บรรจุนานกับตำแหน่งงานว่างมากที่สุดอยู่ที่ร้อยละ 156.79 (แผนภูมิที่ 7 และตารางที่ 11 (ภาคผนวก))

แผนภูมิ 7 อัตราการบรรจุนานต่อผู้สมัครงาน/ตำแหน่งงานว่างในจังหวัดพิษณุโลก

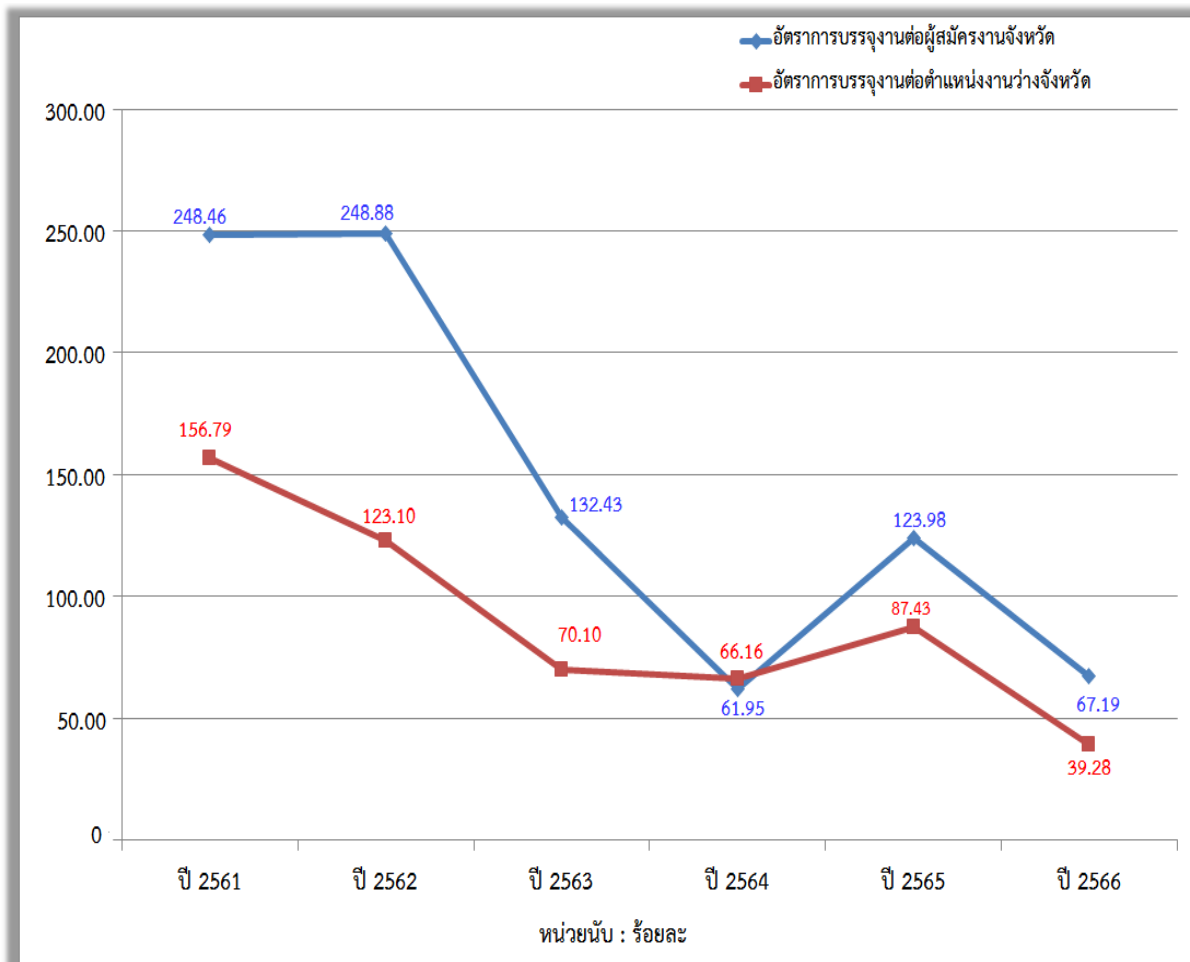

ที่มา : สำนักงานจัดหางานจังหวัดพิษณุโลก

หมายเหตุ :

1. อัตราการบรรจุนานต่อผู้สมัครงานจังหวัด..... = $\frac{\text{ผู้ได้รับการบรรจุนานในจังหวัด} \times 100}{\text{ผู้สมัครงานในจังหวัด}}$
2. อัตราการบรรจุนานต่อตำแหน่งงานว่างจังหวัด = $\frac{\text{ผู้ได้รับการบรรจุนานในจังหวัด} \times 100}{\text{ตำแหน่งงานว่างในจังหวัด}}$

7. อัตราการจ้างงานแรงงานต่างด้าว

อัตราการจ้างงานต่างด้าวต่อจำนวนผู้มีงานทำทั้งหมดในปี 2566 มีอัตราร้อยละ 1.24 มีอัตราที่เท่ากับจากปี 2565 ที่มีอัตราร้อยละ 1.24 และเมื่อเปรียบเทียบตั้งแต่ช่วงปี 2561 - 2566 พบว่าปี 2565 และปี 2566 มีอัตราการบรรจุนานต่อผู้สมัครงานมากที่สุดอยู่ที่ร้อยละ 1.24

อัตราการจ้างงานต่างด้าว 3 สัญชาติ เมียนมา ลาว กัมพูชา ในปี 2566 มีอัตราร้อยละ 1.12 เพิ่มขึ้นจากปี 2565 ที่มีอัตราร้อยละ 1.10 (เพิ่มขึ้นร้อยละ 0.02) และเมื่อเปรียบเทียบตั้งแต่ช่วงปี 2561 - 2566 พบว่าปี 2566 มีอัตราการจ้างงานต่างด้าว 3 สัญชาติ มากที่สุดอยู่ที่ร้อยละ 1.12 (แผนภูมิที่ 8 และตารางที่ 12)

แผนภูมิที่ 8 อัตราการจ้างงานแรงงานต่างด้าวในจังหวัดพิษณุโลก

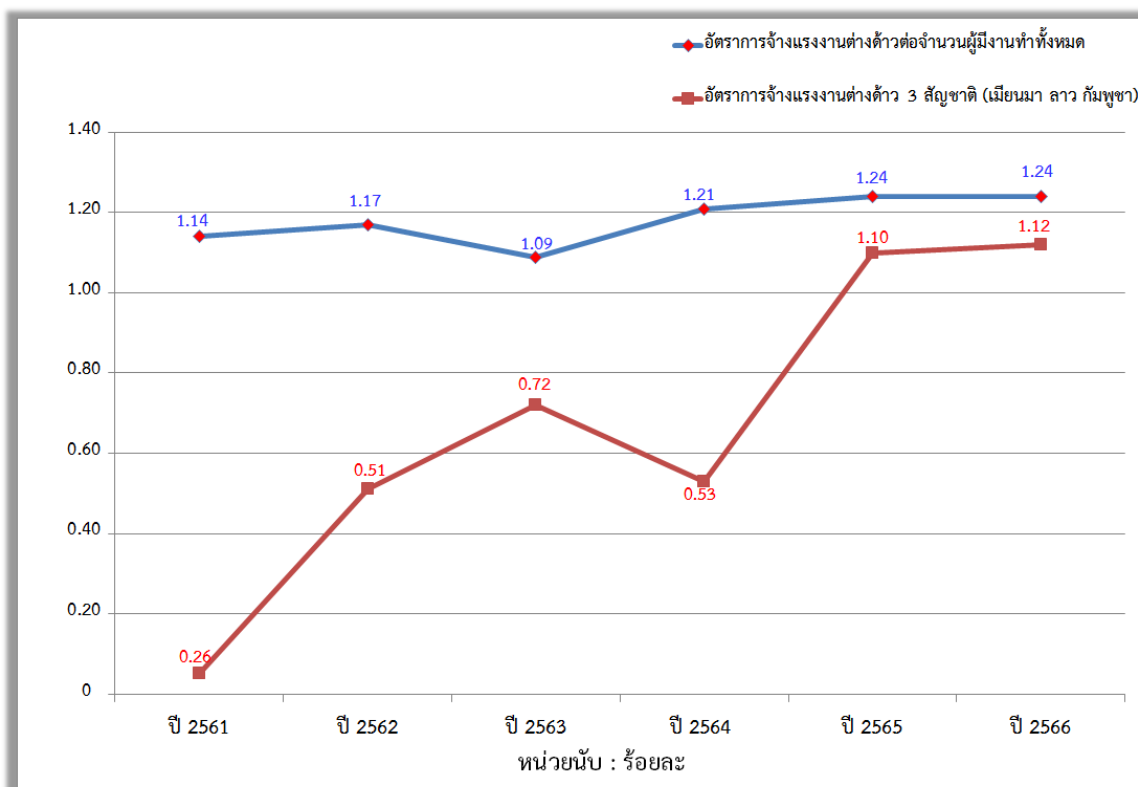

ที่มา : สำนักงานจัดหางานจังหวัดพิษณุโลก

8. อัตราการปฏิบัติไม่ถูกต้องตามกฎหมายคุ้มครองแรงงานและกฎหมายความปลอดภัยในการทำงานของสถานประกอบการ

อัตราการปฏิบัติไม่ถูกต้องตามกฎหมายคุ้มครองแรงงานสถานประกอบการกิจการการเป็นตัวบ่งบอกตัวหนึ่ง que แสดงให้เห็นถึงภาวะการด้านแรงงาน หากนายจ้างไม่ปฏิบัติตามกฎหมายสูงย่อมส่งผลกระทบต่อความเป็นอยู่ของลูกจ้างผู้ใช้แรงงานและส่งผลกระทบต่อคุณภาพชีวิตของผู้ใช้แรงงานตามมา ซึ่งพบว่าอัตราการปฏิบัติไม่ถูกต้องตามกฎหมายคุ้มครองแรงงานของสถานประกอบการในจังหวัดต่อจำนวนสถานประกอบการที่ผ่านการตรวจทั้งหมดของจังหวัดในปี 2566 มีอัตราร้อยละ 4.56 เพิ่มขึ้นจากปี 2565 ที่มีอัตราร้อยละ 2.96 (เพิ่มขึ้นร้อยละ 1.60) และเมื่อเปรียบเทียบกับตั้งแต่ช่วงปี 2561 - 2566 พบว่าปี 2564 มีอัตราการไม่ปฏิบัติตามกฎหมายคุ้มครองแรงงานของสถานประกอบการกิจการมากที่สุดอยู่ที่ร้อยละ 4.66 (แผนภูมิที่ 9)

การปฏิบัติไม่ถูกต้องตามกฎหมายคุ้มครองแรงงานส่วนใหญ่จะเป็นเรื่องของข้อบังคับการทำงาน ซึ่งกฎหมายกำหนดว่าสถานประกอบการต้องมีข้อบังคับการทำงาน เช่น การกำหนดวันเวลาทำงาน เวลาพัก วันหยุด การจัดตั้งคณะกรรมการสวัสดิการ พร้อมทั้งทำสำเนาแจ้งให้สำนักงานสวัสดิการและคุ้มครองแรงงานจังหวัดทราบ แต่สถานประกอบการหลายแห่งไม่ทราบหรือทราบไม่ครบทุกขั้นตอน จึงพบปัญหาไม่ปฏิบัติตามกฎหมายที่มีจำนวนมาก อย่างไรก็ตามได้มีการแนะนำให้ดำเนินการให้ถูกต้องตามข้อกฎหมาย

อัตราการปฏิบัติไม่ถูกต้องตามกฎหมายความปลอดภัยในการทำงานในปี 2566 มีอัตราร้อยละ 2.34 ลดลงจากปี 2565 ที่มีอัตราร้อยละ 5.77 (ลดร้อยละ 3.43) และเมื่อเปรียบเทียบกับตั้งแต่ช่วงปี 2561 - 2566 พบว่าปี 2564 มีอัตราการปฏิบัติไม่ถูกต้องตามกฎหมายความปลอดภัยในการทำงานมากที่สุดอยู่ที่ร้อยละ 6.88 (แผนภูมิที่ 9 และตารางที่ 13 (ภาคผนวก))

แผนภูมิที่ 9 อัตราการไม่ปฏิบัติตามข้อกำหนดของสถานประกอบการจังหวัดพิษณุโลก

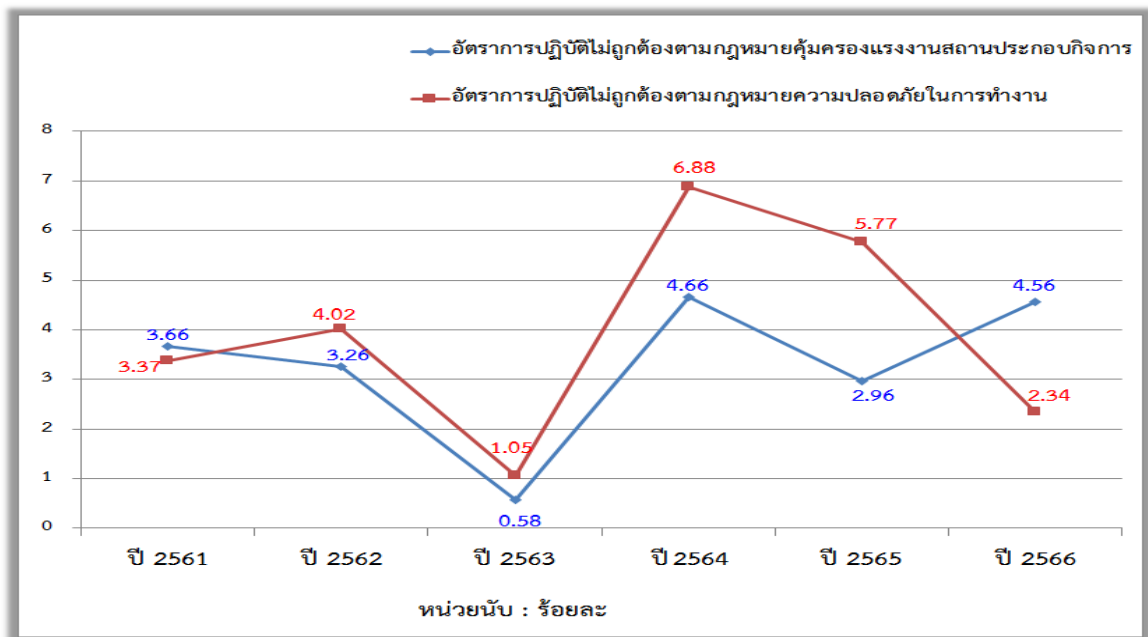

ที่มา : สำนักงานสวัสดิการและคุ้มครองแรงงานจังหวัดพิษณุโลก

9. อัตราการเกิดข้อพิพาทแรงงาน/ข้อขัดแย้งในสถานประกอบการ

สำหรับข้อเรียกร้อง/ข้อพิพาท/ข้อขัดแย้ง ในรอบ ปี 2566 ไม่มีการแจ้งข้อเรียกร้อง ข้อพิพาท ข้อขัดแย้ง การแจ้งและยุติข้อเรียกร้อง (ตารางที่ 14 (ภาคผนวก))

10. อัตราแรงงานที่เป็นผู้ประกันตนในจังหวัดพิษณุโลก

อัตราแรงงานที่เป็นผู้ประกันตนคิดจากจำนวนผู้ประกันตนของกองทุนประกันสังคมตามมาตรา 33 39 และ 40 ต่อจำนวนผู้มีงานทำของสำนักงานสถิติแห่งชาติ เป็นอัตราที่แสดงให้เห็นว่าแรงงานไทยมีหลักประกันการทำงานที่ดีมีความมั่นคงในปี 2566 คิดเป็นร้อยละ 29.86 เพิ่มขึ้นจากปี 2565 ที่มีอัตรา ร้อยละ 28.91 (เพิ่มขึ้นร้อยละ 0.95) และเมื่อเปรียบเทียบตั้งแต่ช่วงปี 2561 - 2566 พบว่าปี 2564 มีอัตรา แรงงานที่เป็นผู้ประกันตนมากที่สุดอยู่ที่ร้อยละ 30.06 (แผนภูมิ 11 และตารางที่ 15 (ภาคผนวก))

แผนภูมิ 10 อัตราการแรงงานที่เป็นผู้ประกันตนจังหวัดพิษณุโลก

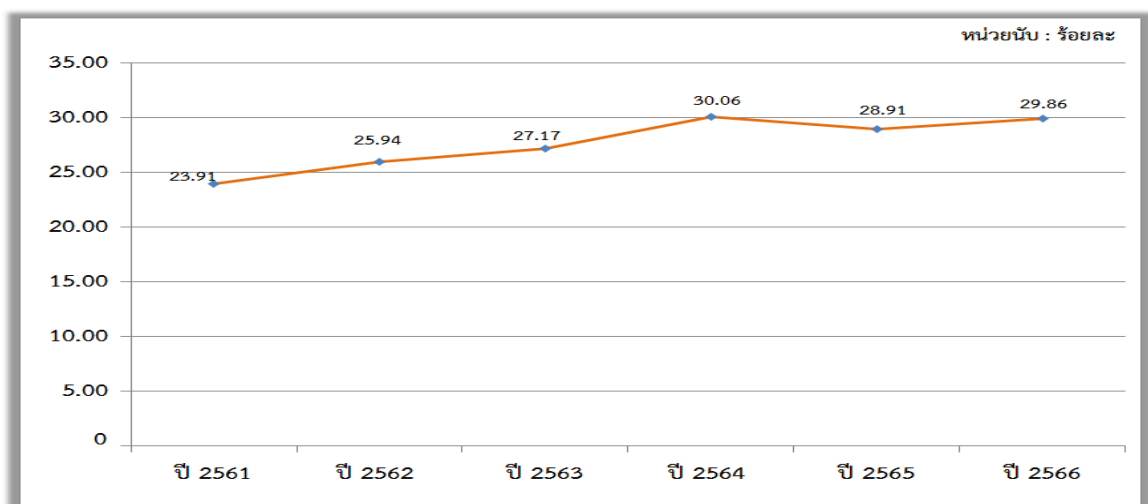

ที่มา : สำนักงานประกันสังคมจังหวัดพิษณุโลก

บทที่ 3

สถานการณ์แรงงานจังหวัดพิษณุโลก

สถานการณ์แรงงานจังหวัดพิษณุโลก ปี 2566 ช่วงเดือน (มกราคม – ธันวาคม 2566) ขอนำเสนอข้อมูลในประเด็นต่าง ๆ ตามลำดับคือ 1) กำลังแรงงาน การมีงานทำ การว่างงาน 2) การส่งเสริมการมีงานทำ 3) การพัฒนาศักยภาพแรงงาน 4) การคุ้มครองแรงงานและสวัสดิการ 5) การประกันสังคม 6) ปัญหาด้านแรงงานที่สำคัญ 7) ผลการดำเนินงานที่สำคัญตามนโยบายรัฐบาล/นโยบายกระทรวงแรงงาน

1. กำลังแรงงาน/การมีงานทำ/การว่างงาน

1.1 โครงสร้างประชากร (ใช้ข้อมูล ณ 31 ธันวาคม ปี 2565)

ในปี 2566 ช่วงเดือน (มกราคม – ธันวาคม 2566) จังหวัดพิษณุโลกมีประชากรรวมทั้งสิ้น จำนวน 841,729 คน เป็นชาย จำนวน 411,058 คน (ร้อยละ 48.83) หญิง 430,671 คน (ร้อยละ 51.17) ข้อมูลจากที่ทำการปกครองจังหวัดพิษณุโลก ณ เดือนธันวาคม 2566

จากการสำรวจภาวะการทำงานของประชากรในปี 2565 (มกราคม – ธันวาคม 2565) จำแนกประชากรออกเป็นกลุ่มต่างๆ ตามสำนักงานสถิติแห่งชาติแล้ว พบว่ามีประชากรในวัยทำงาน (อายุ 15 ปีขึ้นไป) ทั้งสิ้น 759,289 คน (ร้อยละ 89.88 ของจำนวนประชากรทั้งหมดจำนวน 844,494 คน) โดยเป็นผู้ที่อยู่ในกำลังแรงงาน 502,995 คน และผู้ไม่อยู่ในกำลังแรงงาน 256,294 คน

ในกลุ่มกำลังแรงงานปัจจุบัน จำแนกเป็นผู้มีงานทำ จำนวน 500,063 คน (ร้อยละ 99.42 ของผู้อยู่ในกำลังแรงงานทั้งหมด จำนวน 502,995 คน) ส่วนผู้ว่างงาน จำนวน 2,931 คน (คิดเป็นอัตราการว่างงานร้อยละ 0.58) และผู้ที่รอฤดูกาล จำนวน – คน (ร้อยละ 0.00)

ส่วนผู้มีงานทำจำแนกเพศปี 2565 (มกราคม – ธันวาคม 2565) โดยเพศชายมี จำนวน 265,765 คน (ร้อยละ 52.55 ของผู้มีงานทำทั้งหมดจำนวน 500,063 คน) ส่วนเพศหญิงมีจำนวน 237,299 คน (ร้อยละ 47.45) จะพบว่าเพศชายมีงานทำมากกว่าเพศหญิงอยู่ที่จำนวน 25,466 คน

ส่วนผู้ว่างงานเพศชายมีจำนวน 744 คน (คิดเป็นร้อยละ 25.38 ของจำนวนผู้ว่างงานทั้งหมดจำนวน 5,653 คน) ส่วนผู้ว่างงานเพศหญิงมีจำนวน 2,187 คน (ร้อยละ 74.62) และผู้ที่รอฤดูกาลเพศชาย มีจำนวน – คน (ร้อยละ 00.00) ผู้ที่รอฤดูกาลเพศหญิงมีจำนวน 0 คน (ร้อยละ 0.00)

ในกลุ่มผู้ไม่อยู่ในกำลังแรงงาน จำแนกเป็นประเภททำงานบ้านจำนวน 69,727 คน (ร้อยละ 27.21 ของผู้ไม่อยู่ในกำลังแรงงานทั้งหมด จำนวน 256,294 คน), เรียนหนังสือจำนวน 59,371 คน (ร้อยละ 23.17), เด็ก/ขรา/ป่วย/พิการ จนไม่สามารถทำงานได้ จำนวน 104,308 คน (ร้อยละ 40.70) และประเภทอื่นๆจำนวน 22,888 คน (ร้อยละ 8.93) แผนภูมิที่ 11 และตารางที่ 16 (ภาคผนวก))

หมายเหตุ : ใช้ข้อมูลสถิติปี 2565 (มกราคม – ธันวาคม 2565) เนื่องจากข้อมูลรอบปี 2566 (มกราคม – ธันวาคม 2566) อยู่ระหว่างการประชุมผลข้อมูลในส่วนกลาง

แผนภูมิที่ 11 โครงสร้างประชากรและกำลังแรงงานจังหวัดพิษณุโลก ปี 2565 (มกราคม – ธันวาคม 2565)

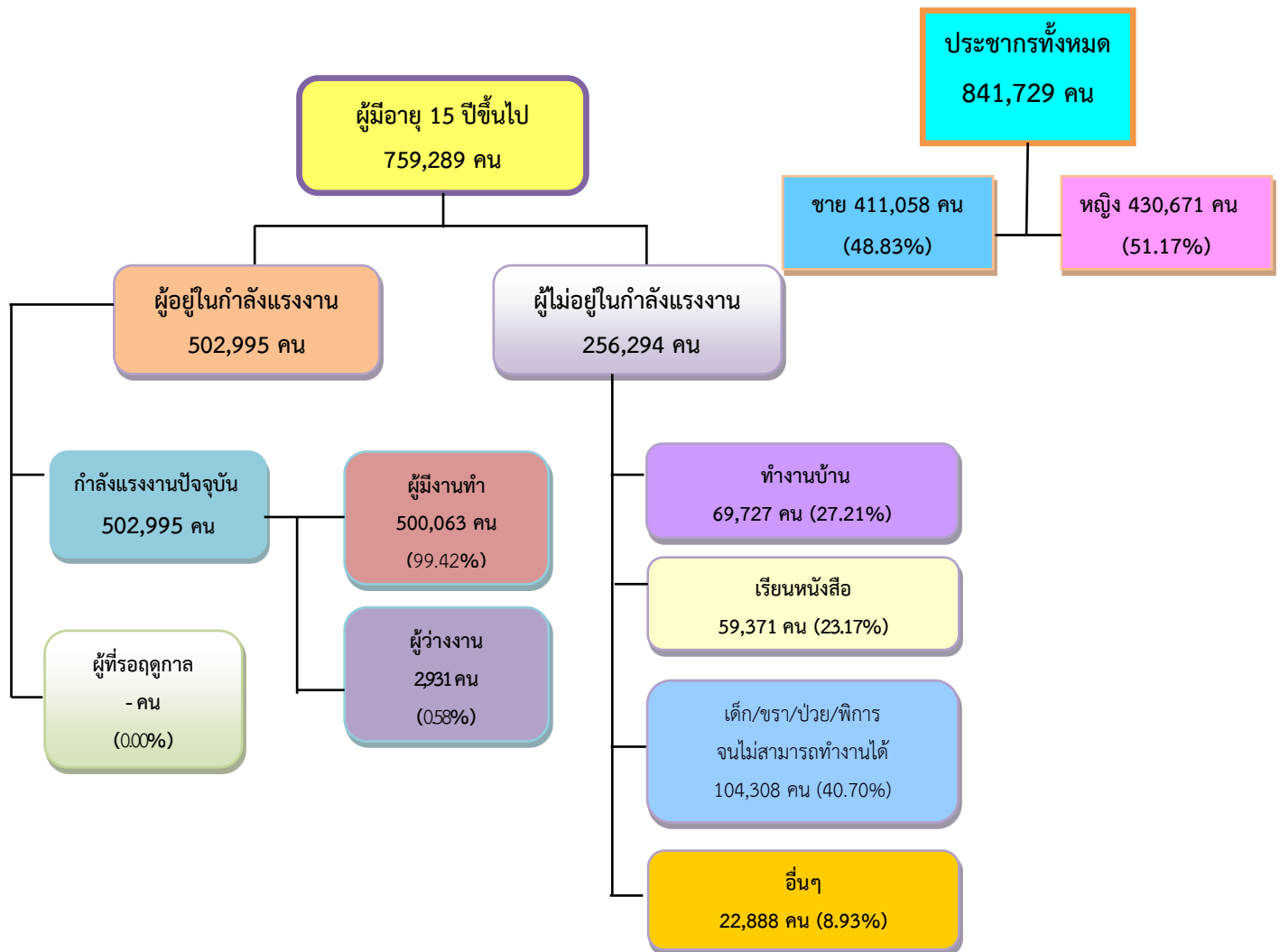

ที่มา : สำนักงานสถิติจังหวัดพิษณุโลก

1.2 ผู้มีงานทำ

ในปี 2565 (มกราคม – ธันวาคม 2565) มีกลุ่มผู้มีงานทำจำแนกตามระดับการศึกษาที่จบ พบว่ามีแรงงานที่มีการศึกษาในระดับมัธยมศึกษาที่มีมากที่สุด จำนวน 139,707 คน (ร้อยละ 18.40 ของจำนวนผู้มีงานทำทั้งหมด 759,289 คน) รองลงมาคือ ระดับมหาวิทยาลัย จำนวน 132,913 คน (ร้อยละ 17.50), ระดับประถมศึกษา จำนวน 131,531 คน (ร้อยละ 17.32), ระดับมัธยมศึกษาตอนปลาย จำนวน 123,543 คน (ร้อยละ 16.27), และระดับต่ำกว่าประถมศึกษา จำนวน 218,225 คน (ร้อยละ 28.74) (แผนภูมิที่ 12 และตารางที่ 17 (ภาคผนวก) ตามลำดับ

แผนภูมิที่ 12 สัดส่วนของผู้ทำงานจำแนกตามระดับการศึกษาจังหวัดพิษณุโลก ปี 2565 (มกราคม – ธันวาคม 2565)

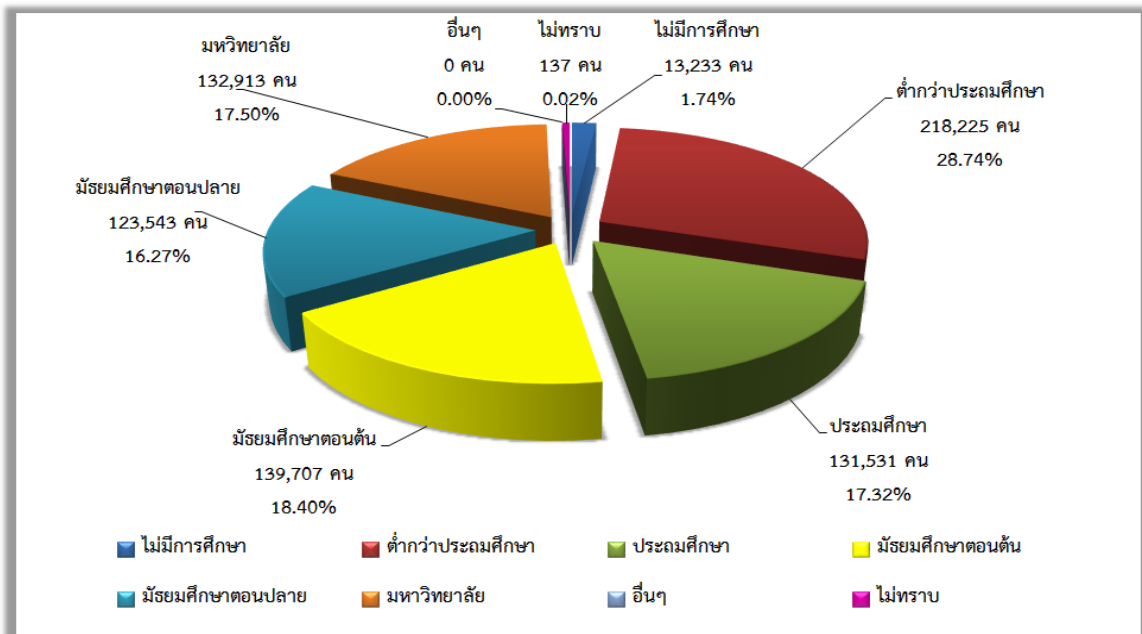

ที่มา : สำนักงานสถิติจังหวัดพิษณุโลก

หมายเหตุ : ใช้ข้อมูลสถิติปี 2565 (มกราคม – ธันวาคม 2565) เนื่องจากข้อมูลรอบปี 2566 (มกราคม – ธันวาคม 2566) อยู่ระหว่างการประมวลผลข้อมูลในส่วนกลาง

ในปี 2565 (มกราคม – ธันวาคม 2565) พบว่าอาชีพที่มีผู้ทำงานมากที่สุด ได้แก่ ผู้ปฏิบัติงานที่มีฝีมือในด้านการเกษตร ป่าไม้ และการประมง จำนวน 189,864 คน (คิดเป็นร้อยละ 37.97 ของจำนวนผู้ทำงานทั้งหมด จำนวน 500,063) คน รองลงมาได้แก่ พนักงานบริการและพนักงานในร้านค้า และผู้จำหน่ายสินค้า จำนวน 82,653 คน (ร้อยละ 16.53), ผู้ประกอบอาชีพงานพื้นฐาน จำนวน 72,910 คน (ร้อยละ 14.58), อาชีพช่างฝีมือ และผู้ปฏิบัติงานที่เกี่ยวข้องๆ จำนวน 59,830 คน (ร้อยละ 11.96) และอาชีพผู้ควบคุมเครื่องจักรโรงงานและเครื่องจักร จำนวน 24,586 คน (ร้อยละ 4.59) (แผนภูมิที่ 13 ตารางที่ 18 (ภาคผนวก))

แผนภูมิที่ 13 อาชีพที่มีผู้ทำงานมากที่สุด 5 อันดับแรกจังหวัดพิษณุโลก ปี 2565 (มกราคม – ธันวาคม 2565)

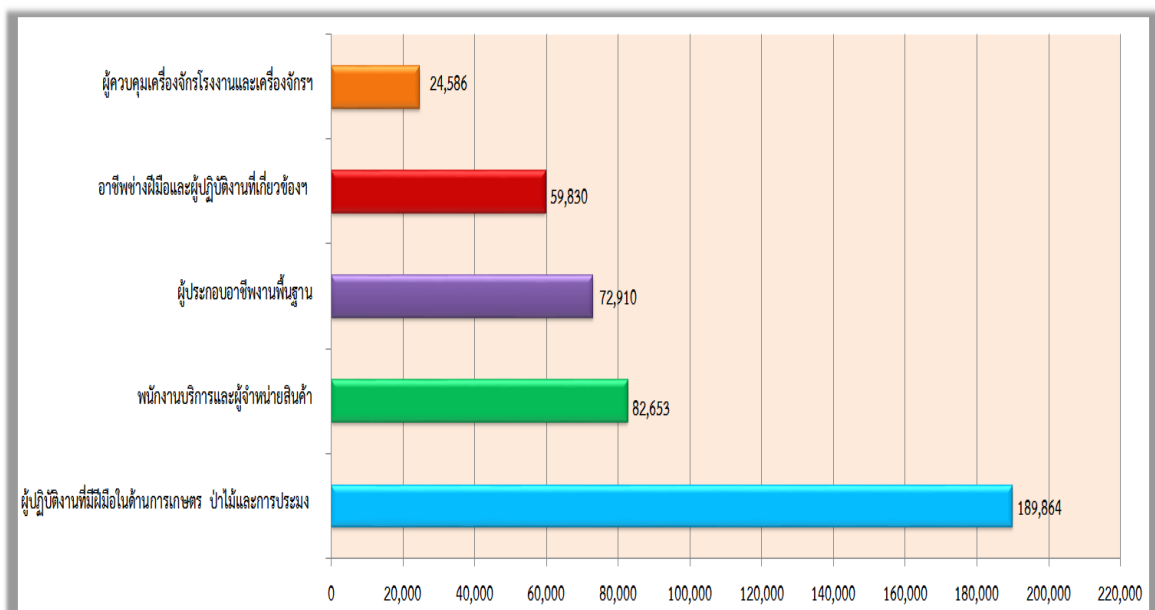

ที่มา : สำนักงานสถิติจังหวัดพิษณุโลก

ในปี 2565 (มกราคม – ธันวาคม 2565) ผู้มีงานทำจำแนกตามอุตสาหกรรม พบว่าผู้มีงานทำในภาคเกษตรกรรมจำนวน 213,260 คน (คิดเป็นร้อยละ 42.65 ของผู้มีงานทำทั้งหมด จำนวน 500,063 คน)

ส่วนนอกภาคเกษตรกรรมผู้มีงานทำ จำนวน 286,804 คน (คิดเป็นร้อยละ 57.35 ของผู้มีงานทำทั้งหมดจำนวน 500,063 คน)

เมื่อพิจารณาจำแนกเป็นรายสาขาย่อย พบว่าในสาขานอกภาคเกษตรมีผู้ทำงานมากที่สุด ได้แก่ การขายส่ง การขายปลีก จำนวน 82,503 คน (ร้อยละ 28.77 ของจำนวนผู้มีงานทำนอกภาคเกษตรทั้งหมดจำนวน 286,804 คน) รองลงมาได้แก่ การผลิต จำนวน 45,018 คน (ร้อยละ 15.70), กิจกรรมโรงแรมและอาหาร จำนวน 31,184 คน (ร้อยละ 10.87), การก่อสร้าง จำนวน 28,525 คน (ร้อยละ 9.95), และการบริหารราชการ จำนวน 25,133 คน (ร้อยละ 8.76) (แผนภูมิที่ 14 และตารางที่ 19 (ภาคผนวก))

แผนภูมิที่ 14 ผู้มีงานทำประเภทอุตสาหกรรมนอกภาคเกษตรกรรม 5 อันดับแรก จังหวัดพิษณุโลก ปี 2565 (มกราคม – ธันวาคม 2565)

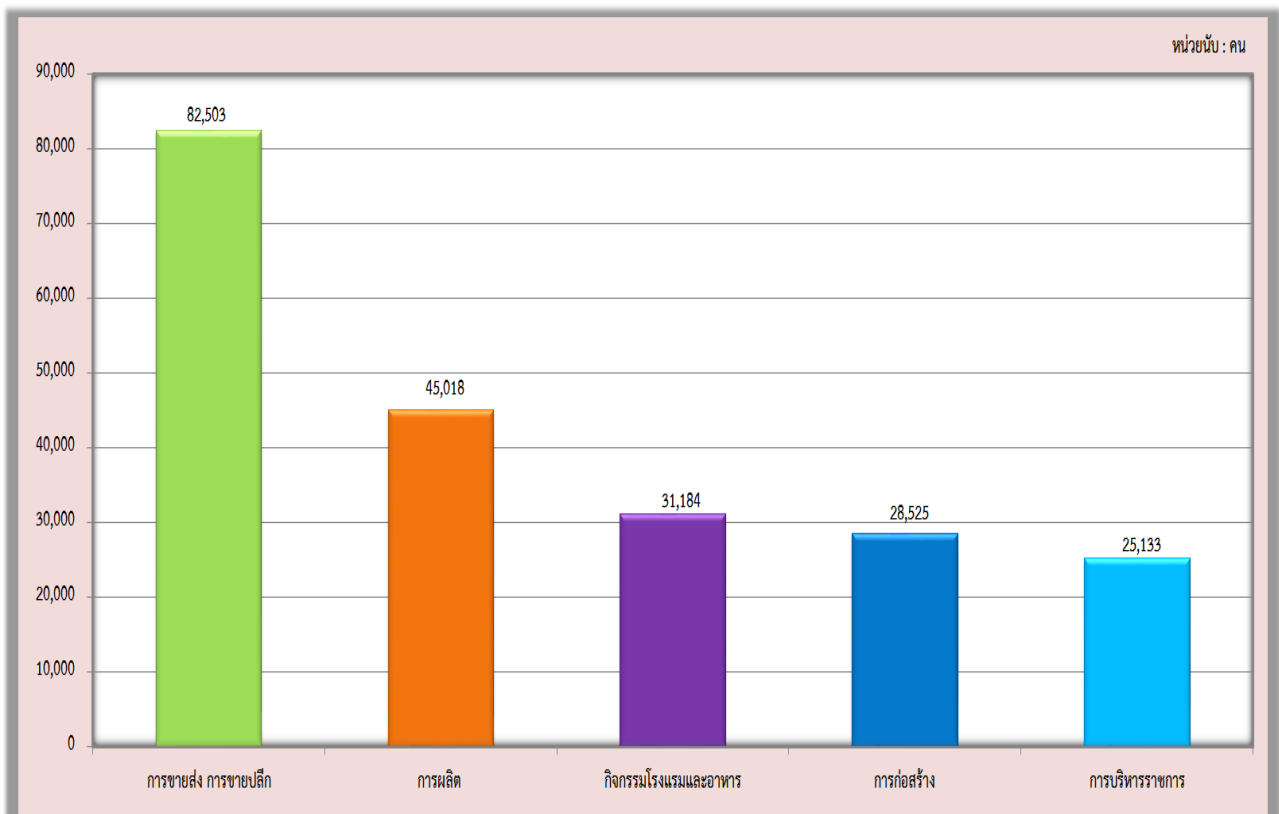

ที่มา : สำนักงานสถิติจังหวัดพิษณุโลก

หมายเหตุ : ใช้ข้อมูลสถิติปี 2565 (มกราคม – ธันวาคม 2565) เนื่องจากข้อมูลรอบปี 2566 (มกราคม – ธันวาคม 2566) อยู่ระหว่างการประมวลผลข้อมูลในส่วนกลาง

ในปี 2565 (มกราคม – ธันวาคม 2565) จำแนกกลุ่มผู้มีงานทำในจังหวัดพิษณุโลก จำนวนทั้งสิ้น 500,063 คน) ออกเป็นกลุ่มต่างๆ ตามสถานภาพการทำงานแล้ว พบว่าผู้มีงานทำส่วนใหญ่เป็นกลุ่มทำงานส่วนตัวมากที่สุดจำนวน 242,248 คน (ร้อยละ 48.44 ของผู้มีงานทำจำแนกตามสถานภาพการทำงานจำนวน 500,063 คน) รองลงมาได้แก่ กลุ่มลูกจ้างเอกชน จำนวน 105,327 คน (ร้อยละ 21.06) , กลุ่มช่วยธุรกิจครอบครัว จำนวน 90,775 คน (ร้อยละ 18.15), กลุ่มลูกจ้างรัฐบาล จำนวน 53,729 คน (ร้อยละ 10.75) และกลุ่มนายจ้างจำนวน 7,984 คน (ร้อยละ 1.60) (แผนภูมิที่ 15 และตารางที่ 20)

แผนภูมิที่ 15 ผู้มีงานทำจำแนกตามสถานภาพการทำงานและเพศจังหวัดพิษณุโลก ปี 2565 (มกราคม – ธันวาคม 2565)

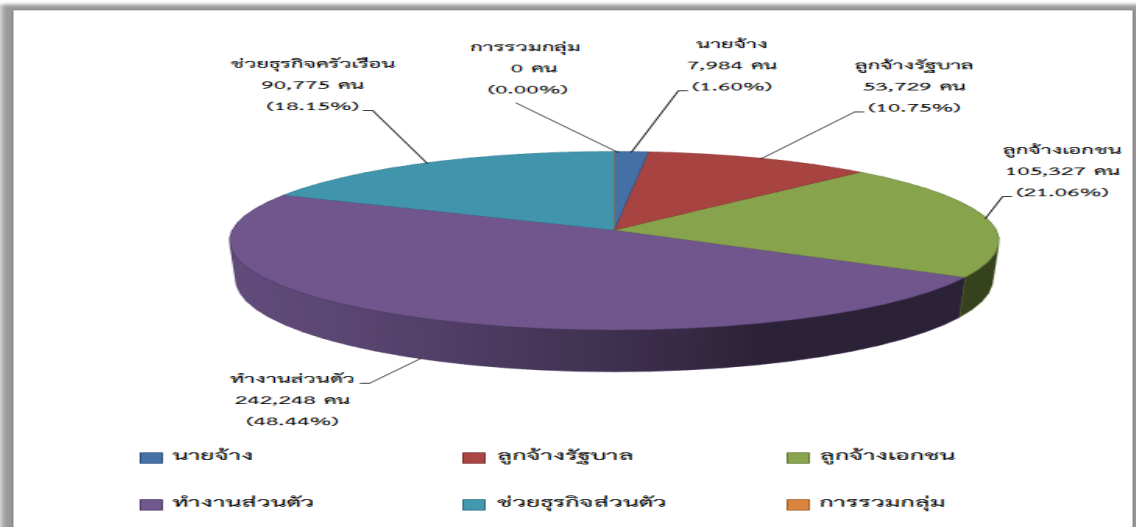

ที่มา : สำนักงานสถิติจังหวัดพิษณุโลก

หมายเหตุ : ใช้ข้อมูลสถิติปี 2565 (มกราคม-ธันวาคม 2565) เนื่องจากข้อมูลรอบปี 2566 (มกราคม-ธันวาคม 2566) อยู่ระหว่างการประมวลผลข้อมูลในส่วนกลาง

1.3 แรงงานนอกระบบ

สำหรับแรงงานนอกระบบ ปี 2566 จากผลการศึกษาของสำนักงานสถิติจังหวัด พบว่าปัจจุบันผู้มีงานทำอยู่ในแรงงานนอกระบบมีจำนวน 344,434 คน จำแนกตามอายุพบว่าส่วนใหญ่มีอายุ 60 ปีขึ้นไปมีจำนวนมากที่สุด 94,229 คน (ร้อยละ 27.36 ของจำนวนแรงงานนอกระบบทั้งหมด จำนวน 344,434 คน) รองลงมาคือกลุ่มอายุระหว่าง 55-59 ปี จำนวน 53,255 คน (ร้อยละ 15.46) และกลุ่มอายุระหว่าง 50-54 ปี จำนวน 42,526 คน (ร้อยละ 12.35) ส่วนกลุ่มอายุ 15-19 ปี มีน้อยที่สุด จำนวน 5,409 คน (ร้อยละ 1.57) (แผนภูมิที่ 16 และตารางที่ 21 (ภาคผนวก))

แผนภูมิที่ 16 แรงงานนอกระบบในจังหวัดพิษณุโลก จำแนกตามช่วงอายุและเพศ ปี 2566 (มกราคม – ธันวาคม 2566)

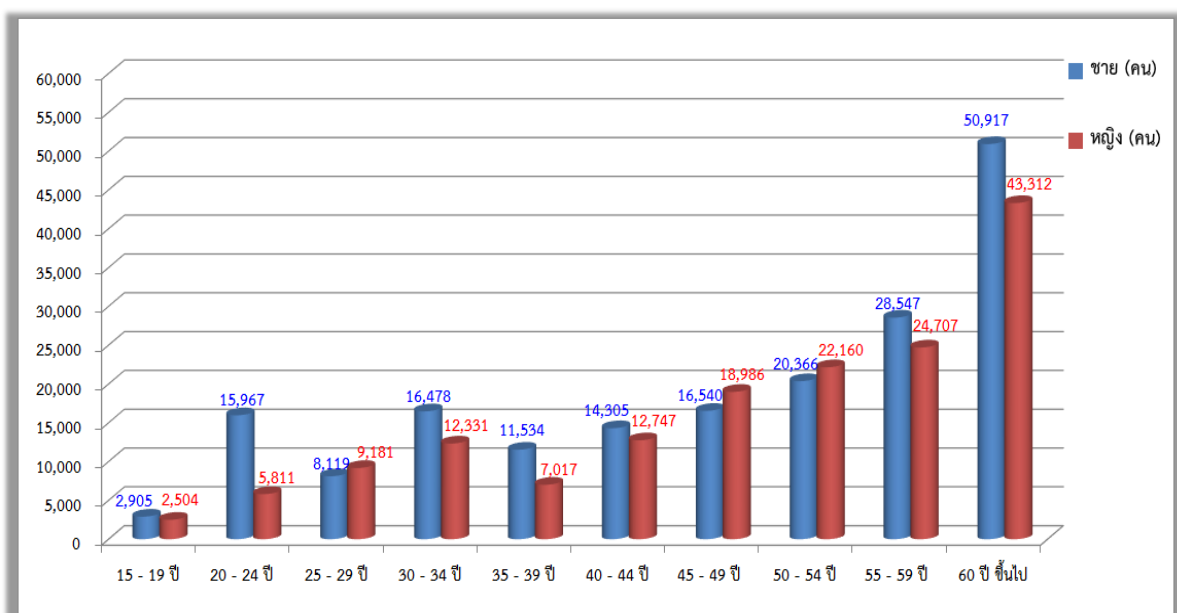

ที่มา:สำนักงานสถิติจังหวัดพิษณุโลก

สำหรับด้านการศึกษา พบว่าแรงงานนอกระบบส่วนใหญ่มีการศึกษาในระดับต่ำกว่าประถมศึกษา จำนวน 101,951 (ร้อยละ 29.60 ของจำนวนแรงงานนอกระบบทั้งหมด จำนวน 344,434 คน) รองลงมา คือ แรงงานที่จบการศึกษาระดับประถมศึกษา จำนวน 87,298 คน (ร้อยละ 25.35) และแรงงานที่จบการศึกษาระดับมัธยมศึกษาตอนต้น จำนวน 56,683 คน (ร้อยละ 16.46), (แผนภูมิที่ 17 ตารางที่ 22 (ภาคผนวก))

แผนภูมิที่ 16 แรงงานนอกระบบในจังหวัดพิษณุโลก จำแนกตามระดับการศึกษา ปี 2566 (มกราคม – ธันวาคม 2566)

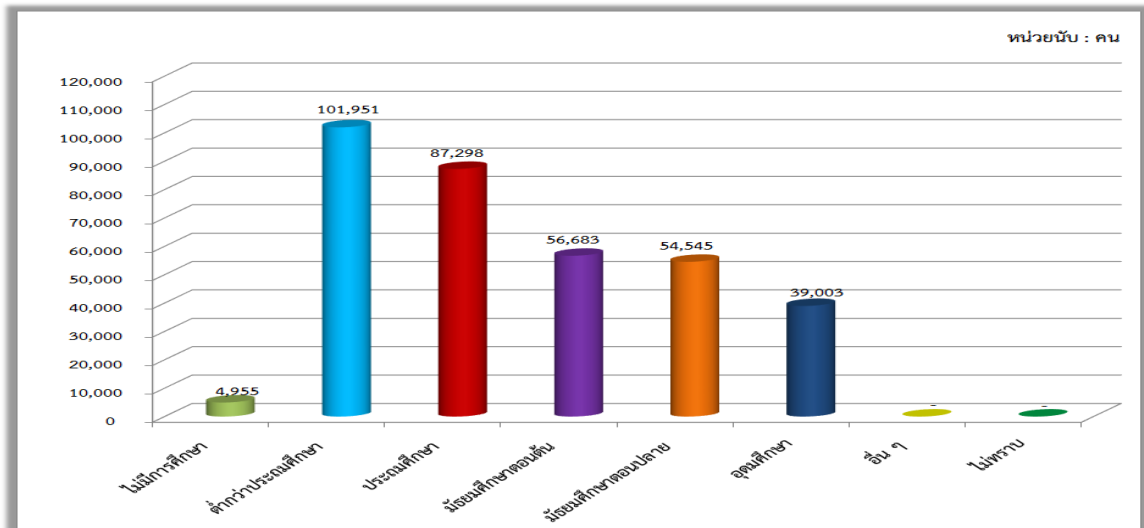

ที่มา:สำนักงานสถิติจังหวัดพิษณุโลก

พิจารณาแรงงานนอกระบบจำแนกตามอาชีพ พบว่ามีการทำในอาชีพต่าง ๆ สูงสุด 5 อันดับแรก คือ 1) อาชีพด้านการเกษตรและการประมง จำนวน 188,422 คน (ร้อยละ 54.71 ของแรงงานนอกระบบทั้งหมด จำนวน 344,434 คน) 2) อาชีพพนักงานบริการ จำนวน 59,290 คน (ร้อยละ 17.21) 3) อาชีพพื้นฐานต่างๆ จำนวน 41,852 คน (ร้อยละ 12.15) 4) อาชีพด้านความสามารถทางฝีมือ จำนวน 32,773 คน (ร้อยละ 9.52) และ 5) อาชีพผู้ปฏิบัติการโรงงานและเครื่องจักร จำนวน 6,152 คน (ร้อยละ 1.79) (แผนภูมิที่ 18 และตารางที่ 23 (ภาคผนวก))

แผนภูมิที่ 18 ผู้แรงงานนอกระบบในจังหวัดพิษณุโลก จำแนกตามอาชีพ (5 อันดับแรก) ปี 2566 (มกราคม – ธันวาคม 2566)

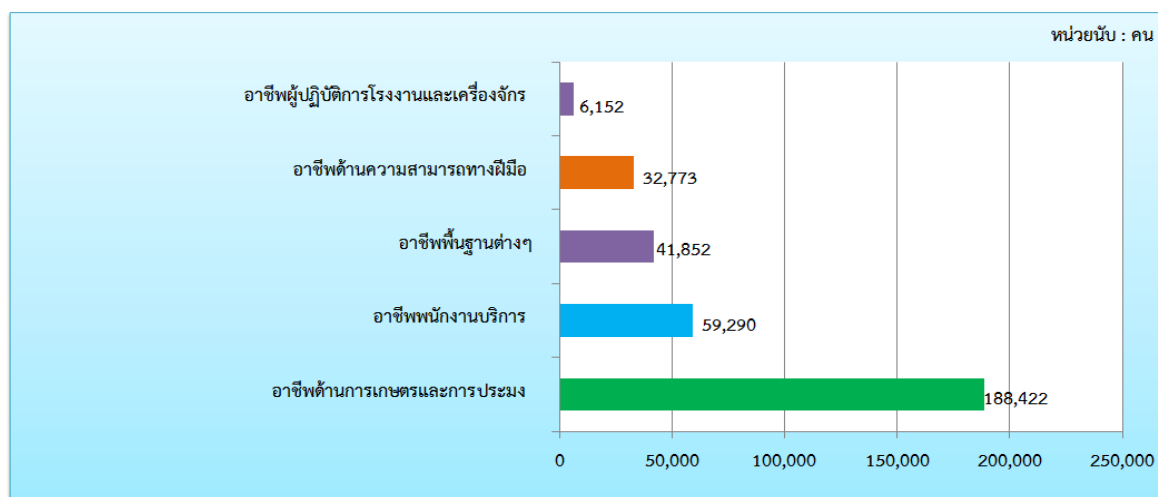

ที่มา:สำนักงานสถิติจังหวัดพิษณุโลก

2. การส่งเสริมการมีงานทำ

2.1 การจัดหางานในประเทศ

ภารกิจการส่งเสริมให้ประชาชนมีงานทำเป็นภารกิจหลักของกระทรวงแรงงาน ซึ่งดำเนินการโดยสำนักงานจัดหางานจังหวัดพิษณุโลก การส่งเสริมการมีงานทำในรูปแบบการจัดหางานมีทั้งการหางานในประเทศและต่างประเทศ โดยการจัดหางานในจังหวัดพิษณุโลก ในช่วงปี 2566 (มกราคม – ธันวาคม 2566) มีตำแหน่งงานว่างที่แจ้งผ่านสำนักงานจัดหางานพิษณุโลก จำนวน 7,462 อัตรา ซึ่งเพิ่มขึ้นจากปี 2565 (มกราคม – ธันวาคม 2565) ที่มีจำนวนตำแหน่งงานว่าง จำนวน 4,912 เพิ่มขึ้นจำนวน 2,550 อัตรา)

ในส่วนของผู้ลงทะเบียนสมัครงานในปี 2566 (มกราคม – ธันวาคม 2566) พบว่ามีจำนวน 4,362 คน เพิ่มขึ้นจากปี 2565 (มกราคม – ธันวาคม 2565) ที่มีผู้ลงทะเบียนสมัครงาน จำนวน 3,962 คน (เพิ่มขึ้นจำนวน 400 คน)

ขณะที่ผู้ได้รับการบรรจุงานในปี 2566 (มกราคม – ธันวาคม 2566) มีจำนวน 2,931 คน ลดลงจากปี 2565 (มกราคม – ธันวาคม 2565) ที่มีจำนวน 3,646 คน (ลดลงจำนวน 715 คน) (แผนภูมิที่ 19 และตารางที่ 24 (ภาคผนวก))

แผนภูมิที่ 19 ตำแหน่งงานว่าง ผู้ลงทะเบียนสมัครงานและการบรรจุงานจังหวัดพิษณุโลก ปี 2566 (มกราคม – ธันวาคม 2561) - ปี 2566 (มกราคม – ธันวาคม 2566)

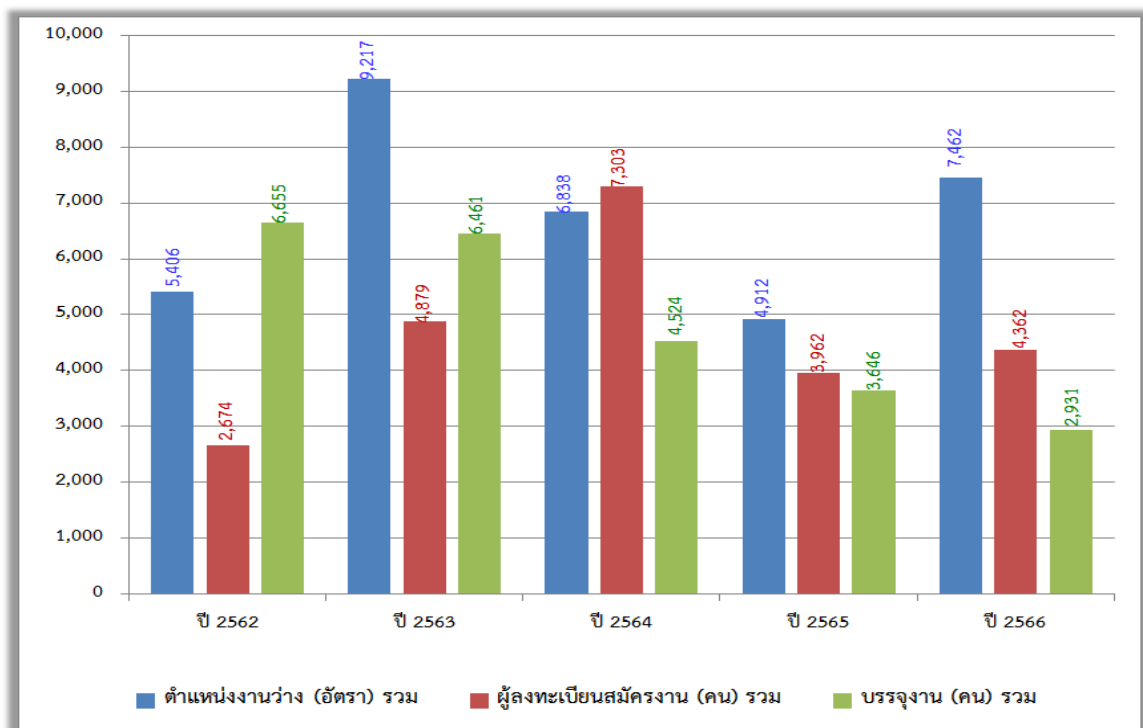

ที่มา : สำนักงานจัดหางานจังหวัดพิษณุโลก

สำหรับตำแหน่งงานว่างปี 2566 (มกราคม – ธันวาคม 2566) พบว่าเป็นเพศชาย จำนวน 1,810 อัตรา (ร้อยละ 24.26 ของตำแหน่งงานว่างทั้งหมด 7,462 คน) ขณะที่เพศหญิงมี จำนวน 565 อัตรา (ร้อยละ 7.57) และไม่ระบุเพศ จำนวน 5,087 อัตรา (ร้อยละ 68.17) การที่ตำแหน่งงานว่างกว่าครึ่งไม่ได้ระบุเพศแสดงให้เห็นว่าสถานประกอบการหรือนายจ้างพิจารณาเห็นว่างานโดยทั่วไปไม่ว่าชายหรือหญิงก็สามารถทำได้เช่นกัน หรือไม่มีความแตกต่างในเรื่องเพศ ในอีกประการหนึ่งนายจ้างพิจารณาเห็นว่าการไม่ระบุจะมีผลดีในด้านโอกาสการคัดเลือกมากกว่าการระบุเพศ (แผนภูมิที่ 19)

เมื่อพิจารณาถึงจำนวนผู้ลงทะเบียนสมัครงานในปี 2566 (มกราคม – ธันวาคม 2566) ที่พบว่ามีจำนวนทั้งสิ้น 4,362 คน เป็นชายจำนวน 1,915 คน (ร้อยละ 43.90 ของผู้ลงทะเบียนสมัครงานทั้งหมด 4,362 คน) และเป็นหญิง จำนวน 2,447 คน (ร้อยละ 50.10) และการบรรจุงานมีผู้ได้รับการบรรจุให้มีงานทำทั้งสิ้น 2,931 คน โดยสัดส่วนของเพศหญิงจะได้รับการบรรจุงานมากกว่าเพศชาย กล่าวคือ ผู้บรรจุงานที่เป็นเพศหญิง จำนวน 1,614 คน (ร้อยละ 55.07 ของการบรรจุงานทั้งหมด 2,931 คน) ขณะที่เพศชาย จำนวน 1,317 คน (ร้อยละ 44.93) ซึ่งเป็นสัดส่วนที่สอดคล้องกับจำนวนผู้สมัครงานที่มีเพศหญิงมากกว่าชาย (แผนภูมิ 20 และตารางที่ 24 (ภาคผนวก))

แผนภูมิที่ 20 ตำแหน่งงานว่าง/ผู้สมัครงาน/การบรรจุงาน จังหวัดพิษณุโลก จำแนกตามเพศ ปี 2566 (มกราคม – ธันวาคม 2566)

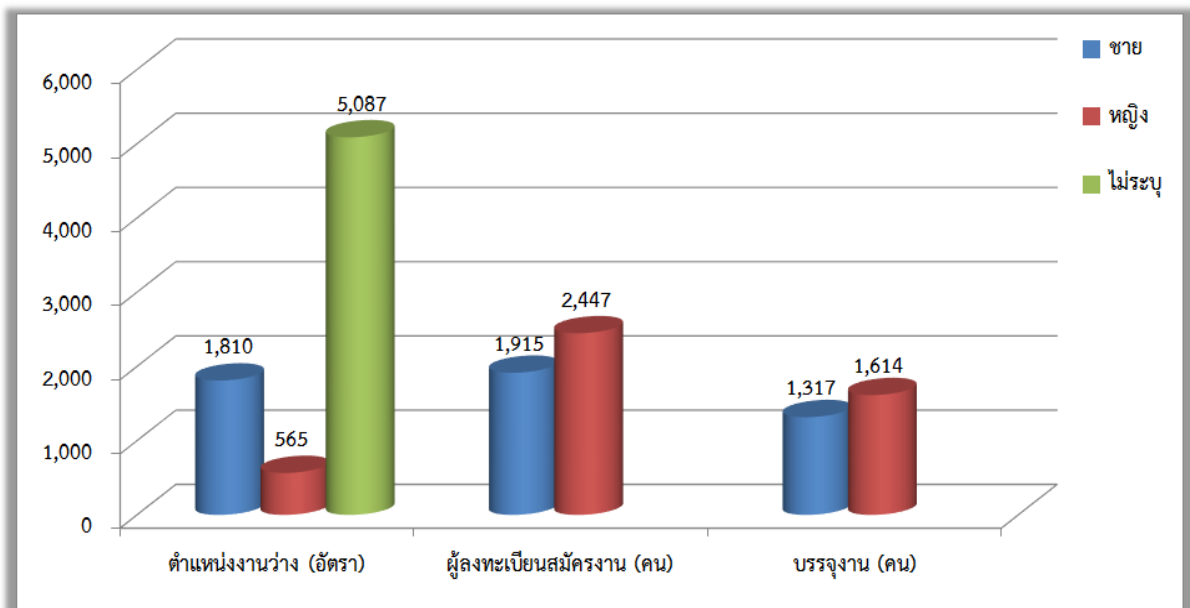

ที่มา : สำนักงานจัดหางานจังหวัดพิษณุโลก

ช่วงอายุที่เป็นที่ต้องการของตลาดแรงงานในปี 2566 (มกราคม – ธันวาคม 2566) ส่วนใหญ่จะมีอายุระหว่าง 25-29 ปี ตลาดแรงงานมีความต้องการสูงสุดโดยมีตำแหน่งงานว่าง จำนวน 2,118 อัตรา (ร้อยละ 28.38 ของตำแหน่งงานว่างทั้งหมด 7,462 อัตรา) รองลงมาคืออายุ 30-39 ปี จำนวน 2,002 อัตรา (ร้อยละ 26.83), 18-24 ปี จำนวน 1,601 อัตรา (ร้อยละ 21.46), อายุ 40-49 ปี จำนวน 1,188 อัตรา (ร้อยละ 15.92), อายุ 50-59 ปี จำนวน 506 อัตรา (ร้อยละ 6.78) และอายุ 60 ปี ขึ้นไป จำนวน 47 คน (ร้อยละ 0.63)

ขณะเดียวกันผู้สมัครงานส่วนใหญ่จะมีอายุ 30-39 ปี 1,692 คน (ร้อยละ 38.79 ของผู้ลงทะเบียนสมัครงานทั้งหมด 4,362 คน) รองลงมาเป็นผู้สมัครงานที่มีอายุ 40-49 ปี จำนวน 1,269 คน (ร้อยละ 29.09), อายุ 25-29 ปี จำนวน 608 คน (ร้อยละ 13.94), อายุ 18-24 ปี จำนวน 465 คน (ร้อยละ 10.66) และอายุ 50-59 ปี จำนวน 275 คน (ร้อยละ 6.30),

ขณะที่ผู้มีอายุ 30-39 ปี ได้รับการบรรจุงานสูงสุด จำนวน 1,280 คน (ร้อยละ 43.67 ของผู้บรรจุงานทั้งหมด 2,931 คน) รองลงมาคืออายุ 40-49 ปี จำนวน 948 คน (ร้อยละ 32.34), อายุ 25-29 ปี จำนวน 262 คน (ร้อยละ 8.94), อายุ 50-59 ปี จำนวน 210 คน (ร้อยละ 7.17) และอายุ 18-24 ปี จำนวน 198 คน (ร้อยละ 6.76) (แผนภูมิที่ 21 และตารางที่ 25 (ภาคผนวก))

แผนภูมิที่ 21 ตำแหน่งงานว่าง/ผู้สมัครงาน/การบรรจุนาน จังหวัดพิษณุโลก จำแนกตามช่วงอายุ ปี 2566 (มกราคม – ธันวาคม 2566)

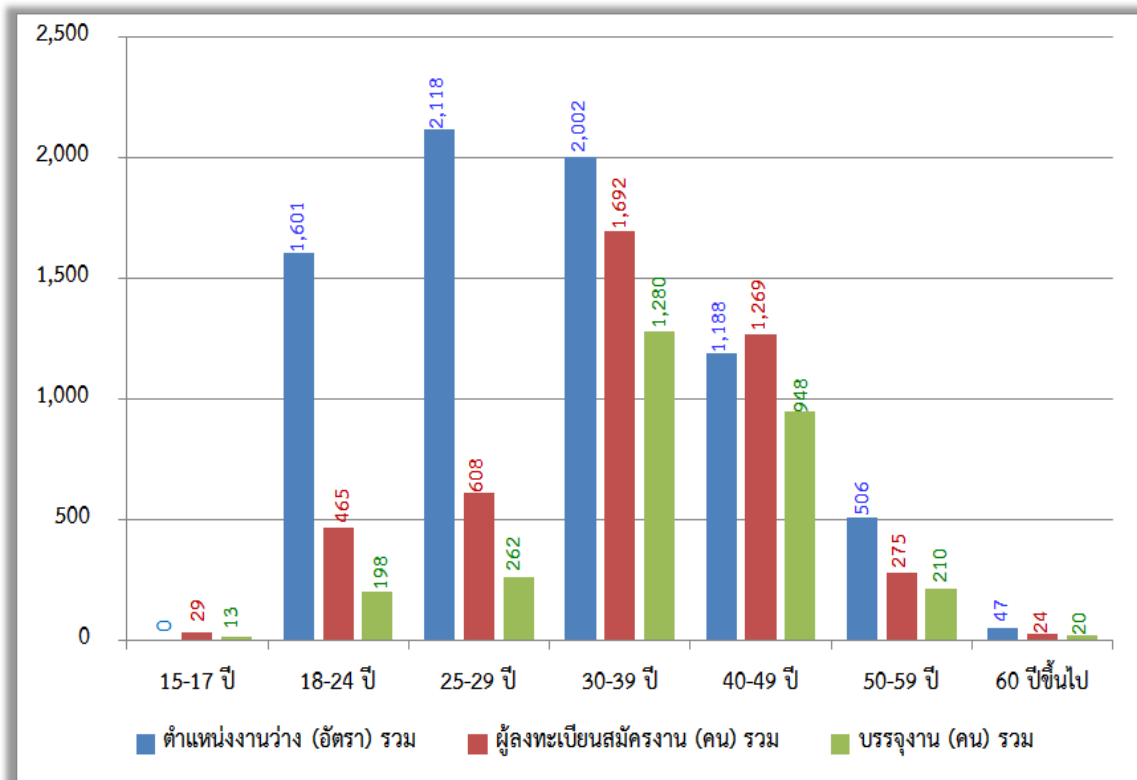

ที่มา : สำนักงานจัดหางานจังหวัดพิษณุโลก

สำหรับตำแหน่งงานว่างตามระดับการศึกษา ปี 2566 (มกราคม – ธันวาคม 2566) นี้พบว่า ตำแหน่งงานว่างร้อยละ 24.08 เป็นตำแหน่งงานในระดับระดับมัธยมศึกษา สำหรับระดับปริญญาเอกขึ้นไป ไม่มีอัตราตำแหน่งงานว่าง โดยเมื่อพิจารณารายละเอียดพบว่าตำแหน่งงานว่างระดับที่ต้องการสูงสุด คือ ระดับมัธยมศึกษา จำนวน 1,797 อัตรา (ร้อยละ 24.08 ของตำแหน่งงานว่างทั้งหมด 7,462 อัตรา) รองลงมา เป็นระดับปริญญาตรี จำนวน 1,354 อัตรา (ร้อยละ 18.15), ระดับปวส. 1,327 อัตรา (ร้อยละ 17.78), ระดับอนุปริญญาตรี จำนวน 1,208 อัตรา (ร้อยละ 16.19) และระดับปวช. จำนวน 1,166 อัตรา (ร้อยละ 15.62) - สำหรับระดับปริญญาเอก และอื่นๆ ขึ้นไป ไม่มีอัตราตำแหน่งงานว่าง แสดงให้เห็นว่าขณะนี้ตลาดแรงงานในจังหวัดพิษณุโลก มีความต้องการผู้จบการศึกษาระดับประถมศึกษาและต่ำกว่ามัธยมศึกษาต้น มัธยมศึกษา ปวช. ปวส. อนุปริญญา ปริญญาตรี ปริญญาโท ขณะที่วุฒิการศึกษาปริญญาเอกและอื่นๆ ยังไม่มีความต้องการในตลาดแรงงาน

ขณะที่ผู้ลงทะเบียนสมัครงานปี 2566 (มกราคม – ธันวาคม 2566) ส่วนใหญ่เป็นผู้ที่มีการศึกษา ระดับมัธยมศึกษาสูงสุด จำนวน 1,267 คน (ร้อยละ 29.05 ของผู้ลงทะเบียนสมัครงานทั้งหมด 4,362 คน) รองลงมาเป็นระดับปริญญาตรี จำนวน 1,198 คน (ร้อยละ 27.46), ระดับปวส. จำนวน 937 คน (ร้อยละ 21.48), ระดับปวช. จำนวน 660 คน (ร้อยละ 15.13) และระดับประถมศึกษาและต่ำกว่าจำนวน 267 คน (ร้อยละ 6.12)

ขณะที่ผู้บรรจุนานระดับมัธยมศึกษาที่มีการบรรจุนานมากที่สุดจำนวน 790 คน (ร้อยละ 26.95 ของผู้บรรจุนานทั้งหมด 2,931 คน) เมื่อเทียบกับระดับการศึกษาอื่น ๆ รองลงมาเป็นระดับปริญญาตรี จำนวน 739 คน (ร้อยละ 25.21), ระดับปวส. จำนวน 700 คน (ร้อยละ 23.88), ระดับปวช. จำนวน 505 คน (ร้อยละ 17.23) และระดับประถมศึกษาและต่ำกว่า จำนวน 184 คน (ร้อยละ 6.28) (ตารางที่ 26 (ภาคผนวก))

ด้านอาชีพพบว่าปี 2566 (มกราคม – ธันวาคม 2566) อาชีพที่มีตำแหน่งงานว่างสูงสุด 5 อันดับแรก คือ 1) อาชีพงานพื้นฐาน ได้แก่ อาชีพงานพื้นฐาน จำนวน 5,243 อัตรา (ร้อยละ 70.26 ของตำแหน่งงานว่างทั้งหมด 7,462 อัตรา) 2) อาชีพผู้ปฏิบัติงานโดยใช้ฝีมือในธุรกิจต่างๆ จำนวน 908 อัตรา (ร้อยละ 12.17) 3) อาชีพผู้ปฏิบัติงานในโรงงาน ผู้ควบคุมเครื่องจักรและปฏิบัติงานด้านการประกอบการ จำนวน 771 อัตรา (ร้อยละ 10.33) 4) ผู้ปฏิบัติงานฝีมือด้านการเกษตรและประมง (แปรรูปขึ้นพื้นฐาน) จำนวน 235 อัตรา (ร้อยละ 3.15) 5) อาชีพช่างเทคนิคและผู้ปฏิบัติงานที่เกี่ยวข้อง จำนวน 110 อัตรา (ร้อยละ 1.47)

สำหรับอาชีพที่มีผู้สมัครงานสูงสุดคืออาชีพงานพื้นฐาน จำนวน 1,601 คน (ร้อยละ 36.70 ของผู้ลงทะเบียนสมัครงานทั้งหมด 4,362 คน) รองลงมาคือ อาชีพช่างเทคนิคและผู้ปฏิบัติงานที่เกี่ยวข้อง จำนวน 983 คน (ร้อยละ 22.54), อาชีพเสมียนเจ้าหน้าที่ จำนวน 503 คน (ร้อยละ 11.53), อาชีพผู้ปฏิบัติงานโดยใช้ฝีมือในธุรกิจต่างๆ จำนวน 429 คน (ร้อยละ 9.84) และอาชีพพนักงานบริการ พนักงานขายในร้านค้าและตลาด จำนวน 297 คน (ร้อยละ 6.81)

ส่วนการบรรจงานมีการบรรจงานในอาชีพงานพื้นฐานสูงสุดเช่นกัน จำนวน 1,868 คน (ร้อยละ 63.73 ของผู้บรรจงานทั้งหมด จำนวน 2,931 คน) รองลงมาคือ อาชีพผู้ปฏิบัติงานโดยใช้ฝีมือในธุรกิจต่างๆ จำนวน 485 คน (ร้อยละ 16.55), อาชีพผู้ปฏิบัติงานในโรงงาน ผู้ควบคุมเครื่องจักรและปฏิบัติงานด้านการประกอบการ จำนวน 184 คน (ร้อยละ 6.28), อาชีพช่างเทคนิคและผู้ปฏิบัติงานที่เกี่ยวข้อง 139 คน (ร้อยละ 4.74) และอาชีพเสมียนเจ้าหน้าที่ จำนวน 126 คน (ร้อยละ 4.30) (ตารางที่ 27 (ภาคผนวก))

ด้านอุตสาหกรรมพบว่า อุตสาหกรรมที่มีตำแหน่งงานว่างสูงสุด 5 อันดับแรก ในปี 2566 (มกราคม – ธันวาคม 2566) คือ 1) ประเภทการขายส่งและการขายส่ง การซ่อมยานยนต์ และรถจักรยานยนต์ จำนวน 2,908 อัตรา (ร้อยละ 38.97 ของตำแหน่งงานว่างทั้งหมด 7,462 อัตรา) 2) ประเภทการผลิต จำนวน 2,690 อัตรา (ร้อยละ 36.05) 3) ประเภทกิจกรรมวิชาชีพ วิทยาศาสตร์และกิจกรรมทางวิชาการ จำนวน 979 อัตรา (ร้อยละ 13.12) 4) ประเภทที่พักแรมและบริการด้านอาหาร จำนวน 291 อัตรา (ร้อยละ 3.90) และ 5) ประเภทกิจกรรมทางการเงินและการประกันภัย จำนวน 162 อัตรา (ร้อยละ 2.17)

ส่วนการบรรจงานพบว่าอุตสาหกรรมที่บรรจงานได้สูงสุดคือ ประเภทการขายส่งและการขายปลีก การซ่อมยานยนต์และรถจักรยานยนต์ จำนวน 1,626 คน (ร้อยละ 55.48 ของผู้บรรจงานทั้งหมด 2,931 คน) รองลงมาคือ ประเภทการผลิต จำนวน 455 คน (ร้อยละ 15.52), ประเภทกิจกรรมวิชาชีพ วิทยาศาสตร์ และกิจกรรมทางวิชาการ จำนวน 278 คน (ร้อยละ 9.49), ประเภทที่พักแรมและบริการด้านอาหาร จำนวน 194 คน (ร้อยละ 6.62) และประเภทข้อมูลข่าวสารและการสื่อสาร จำนวน 81 คน (ร้อยละ 2.76) (ตารางที่ 28 (ภาคผนวก))

2.2 แรงงานต่างด้าว

2.2.1 คนต่างด้าวที่ได้รับอนุญาตทำงานตาม พรก.การบริหารการจัดการทำงานของคนต่างด้าว พ.ศ. 2560 และฉบับที่ 2 พ.ศ. 2561

จำนวนคนต่างด้าวที่ได้รับอนุญาตทำงาน จำนวน 6,211 คน (ณ ยอดแรงงานต่างด้าวทั้งหมด ณ วันที่ 31 ธันวาคม 2566) จำแนกเป็นกลุ่มต่าง ๆ ดังนี้

1. คนต่างด้าวมาตรา 59 ตลอดชีพ ได้แก่ คนต่างด้าวที่ได้รับอนุญาตให้อยู่ในราชอาณาจักรและทำงานตามประกาศของคณะปฏิวัติ ฉบับที่ 322 ลงวันที่ 13 ธันวาคม 2515 จำนวน 0 คน

2. คนต่างด้าวมาตรา 59 ประเภททั่วไป ได้แก่ คนต่างด้าวที่มีถิ่นที่อยู่ในราชอาณาจักร หรือได้รับอนุญาตให้เข้ามาในราชอาณาจักรเป็นการชั่วคราวตามกฎหมายว่าด้วยคนเข้าเมืองโดยมิใช่ได้รับอนุญาตให้เข้ามาในฐานะนักท่องเที่ยว หรือผู้เดินทางผ่าน และไม่มีลักษณะต้องห้ามตามที่กำหนดในกฎกระทรวง จำนวน 498 คน (ร้อยละ 8.02 ของจำนวนคนต่างด้าวทั้งหมด 6,211 คน)

3. คนต่างด้าวมาตรา 59 ประเภทพิสูจน์สัญชาติเดิม ตามมติกรม. 20/08/62 ได้แก่ คนต่างด้าวสัญชาติเมียนมา ลาว และกัมพูชาที่หลบหนีเข้าเมืองได้รับผ่อนผันให้ทำงานและอยู่ในราชอาณาจักรเป็นการชั่วคราว ตามมติคณะรัฐมนตรี ได้ผ่านการพิสูจน์สัญชาติและปรับสถานะการเข้าเมืองถูกกฎหมายเรียบร้อยแล้ว จำนวน 4,212 คน (ร้อยละ 67.82)

4. คนต่างด้าวมาตรา 59 ประเภทนำเข้าตาม MOU ได้แก่ คนต่างด้าวสัญชาติเมียนมา ลาว และกัมพูชา ที่เข้ามาทำงานตามความตกลงระหว่างรัฐบาลไทยกับรัฐบาลประเทศต้นทาง จำนวน 1,401 คน (ร้อยละ 22.56)

5. คนต่างด้าวมาตรา 62 ประเภทส่งเสริมการลงทุน ได้แก่ คนต่างด้าวที่เข้ามาทำงานในราชอาณาจักรตามกฎหมายว่าด้วยการส่งเสริมการลงทุน กฎหมายปิโตรเลียมหรือกฎหมายอื่น จำนวน 0 คน

6. คนต่างด้าวมาตรา 63 มาตรา 63/2 ประเภทชนกลุ่มน้อย ได้แก่ คนต่างด้าวที่ไม่ได้รับสัญชาติไทยตามกฎหมายว่าด้วยสัญชาติ และกระทรวงมหาดไทยได้ออกเอกสารเพื่อรอพิสูจน์สถานะยื่นขอใบอนุญาตทำงาน จำนวน 100 คน (ร้อยละ 1.61)

7. คนต่างด้าวมาตรา 64 ได้แก่ คนต่างด้าวสัญชาติเมียนมา ลาว และกัมพูชา ที่เข้ามาทำงานบริเวณชายแดนในลักษณะไป-กลับ หรือตามฤดูกาลในพื้นที่ความตกลงว่าด้วยการสัญจรข้ามแดนระหว่างราชอาณาจักรไทยกับประเทศที่ติดกับราชอาณาจักรไทย จำนวน 0 คน (แผนภูมิที่ 22 และตารางที่ 29 (ภาคผนวก))

แผนภูมิที่ 22 จำนวนคนต่างด้าว จำแนกตามลักษณะการเข้าเมืองและประเภทคนต่างด้าว
จังหวัดพิษณุโลก ปี 2566 (มกราคม – ธันวาคม 2566)

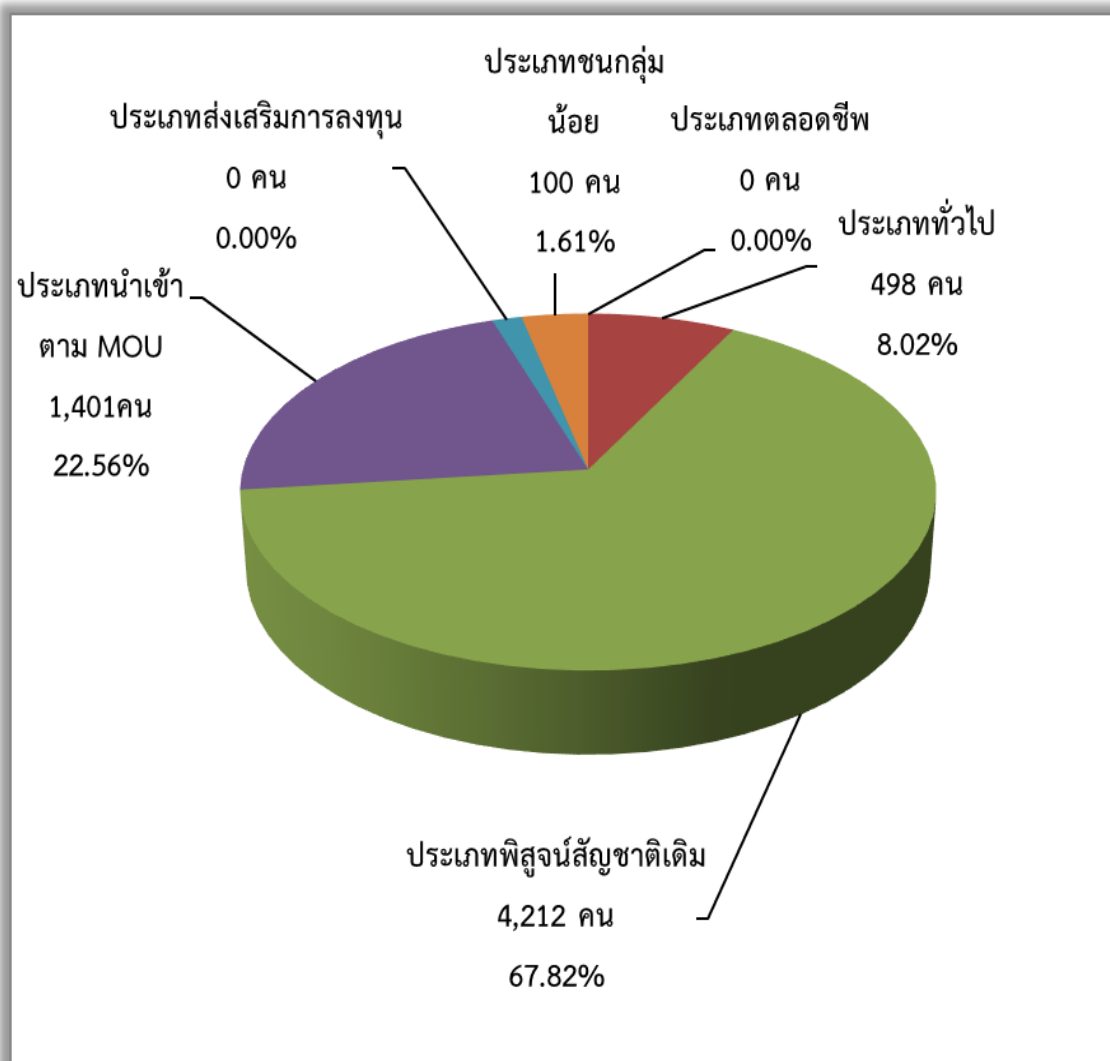

ที่มา : สำนักงานจัดหางานจังหวัดพิษณุโลก

แรงงานต่างด้าวที่มีทักษะฝีมือจังหวัดพิษณุโลก จำแนกตามประเภทอาชีพและสัญชาติที่เข้ามาทำงานมากที่สุด (ยกเว้นประเภทตลอดชีพ) มีจำนวนรวม 598 คน โดยพิจารณาตำแหน่งงานที่ทำพบว่า อาชีพที่คนต่างด้าวทำมากที่สุด ได้แก่ อาชีพผู้ประกอบวิชาชีพด้านต่าง ๆ (ครู, อาจารย์ในสถาบันการศึกษา จำนวน 452 คน (ร้อยละ 75.59 ของคนต่างด้าวที่เข้ามาทำงานทั้งหมด 598 คน) รองลงมาได้แก่ อาชีพผู้ปฏิบัติงานซึ่งมีอาจสามารถจัดประเภทได้ จำนวน 100 คน (ร้อยละ 16.72), อาชีพผู้บัญญัติกฎหมาย ข้าราชการระดับอาวุโส ผู้จัดการ, ที่ปรึกษา, ผู้เชี่ยวชาญ จำนวน 32 คน (ร้อยละ 5.35), อาชีพผู้ปฏิบัติงานในโรงงาน ผู้ควบคุมเครื่องจักรและผู้ปฏิบัติงานด้านการประกอบการ จำนวน 6 คน (ร้อยละ 1.00), ผู้ปฏิบัติงานโดยใช้ฝีมือในธุรกิจต่างๆ จำนวน 5 คน (ร้อยละ 0.84) และช่างเทคนิคและผู้ปฏิบัติงานที่เกี่ยวข้อง จำนวน 3 คน (ร้อยละ 0.50) (แผนภูมิที่ 23 แผนภูมิที่ 24 และตารางที่ 30 (ภาคผนวก))

แผนภูมิที่ 23 แรงงานต่างด้าวที่มีทักษะฝีมือ จังหวัดพิษณุโลก จำแนกตามสัญชาติที่เข้ามาทำงานมากที่สุด (ยกเว้นตลอดชีพ) จังหวัดพิษณุโลก ปี 2566 (มกราคม – ธันวาคม 2566)

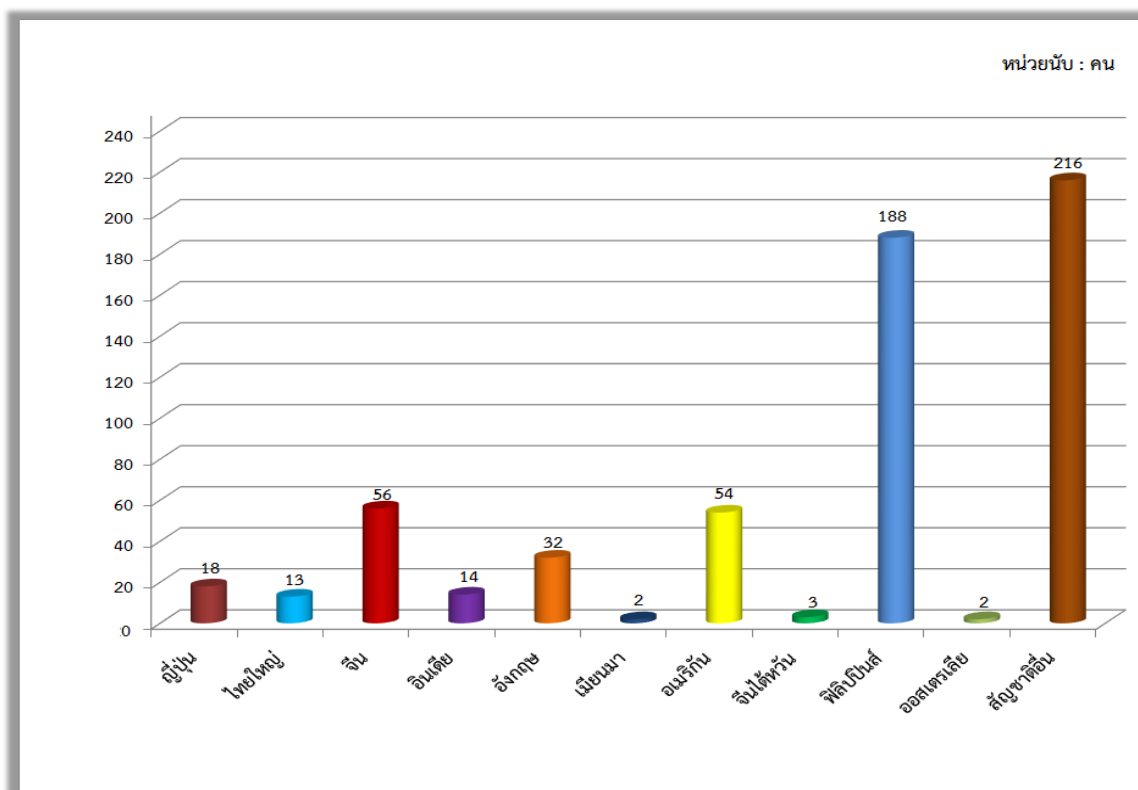

ที่มา : สำนักงานจัดหางานจังหวัดพิษณุโลก

แผนภูมิที่ 24 แรงงานต่างด้าวที่มีทักษะฝีมือ จังหวัดพิษณุโลก จำแนกตามประเภทอาชีพ จังหวัดพิษณุโลก ปี 2566 (มกราคม – ธันวาคม 2566)

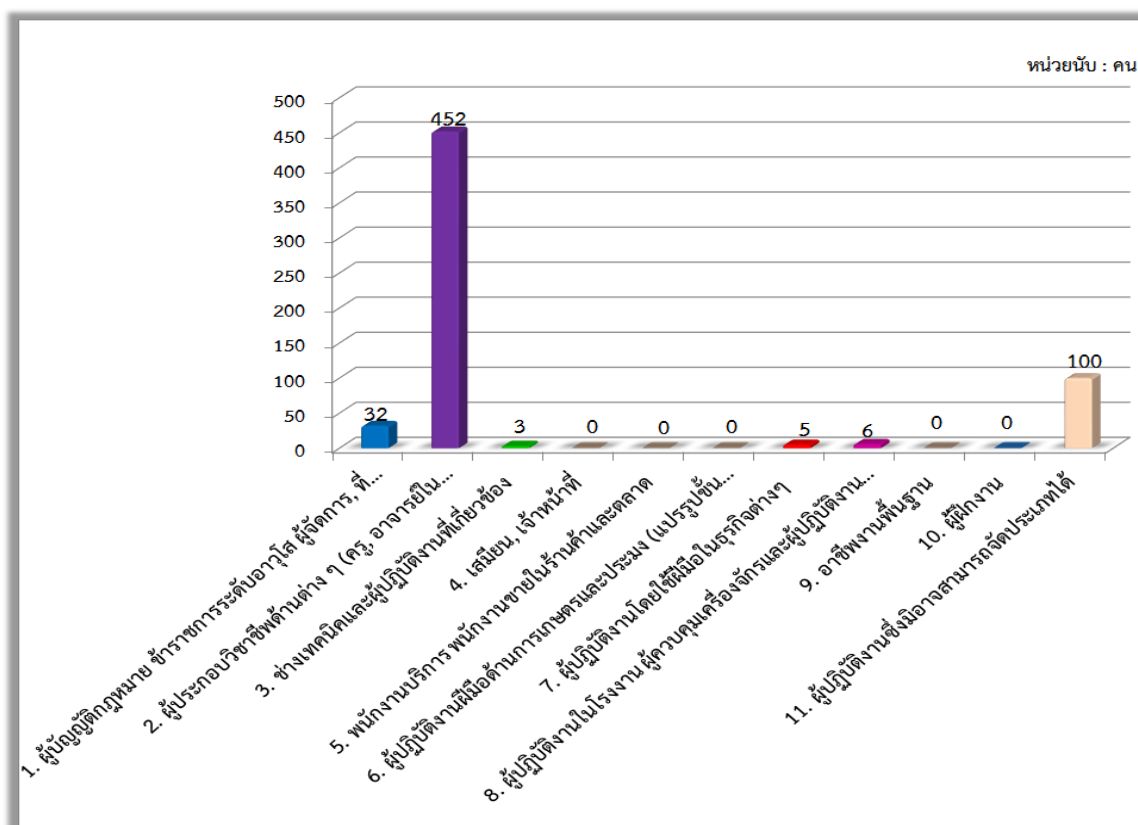

ที่มา : สำนักงานงานจัดหางานจังหวัดพิษณุโลก

2.2.2 จำนวนแรงงานต่างด้าวถูกกฎหมาย 3 สัญชาติ

แรงงานต่างด้าว 3 สัญชาติ (เมียนมา ลาว กัมพูชา) ที่ได้รับใบอนุญาตในปี 2566 (มกราคม – ธันวาคม 2566) มีจำนวนทั้งสิ้น 5,613 คน ส่วนใหญ่เป็นแรงงานสัญชาติเมียนมาจำนวน 4,485 คน (ร้อยละ 79.90 ของแรงงานต่างด้าวที่ได้รับใบอนุญาตทำงาน จำนวน 5,613 คน) รองลงมาคือ สัญชาติลาว จำนวน 868 คน (ร้อยละ 15.46) และสัญชาติกัมพูชา จำนวน 260 คน (ร้อยละ 4.63) (แผนภูมิที่ 25 และตารางที่ 31 (ภาคผนวก))

แผนภูมิที่ 25 จำนวนแรงงานต่างด้าวถูกกฎหมาย 3 สัญชาติ (เมียนมา ลาว และกัมพูชา) ที่ได้รับอนุญาตทำงานจังหวัดพิษณุโลก ปี 2566 (มกราคม – ธันวาคม 2566)

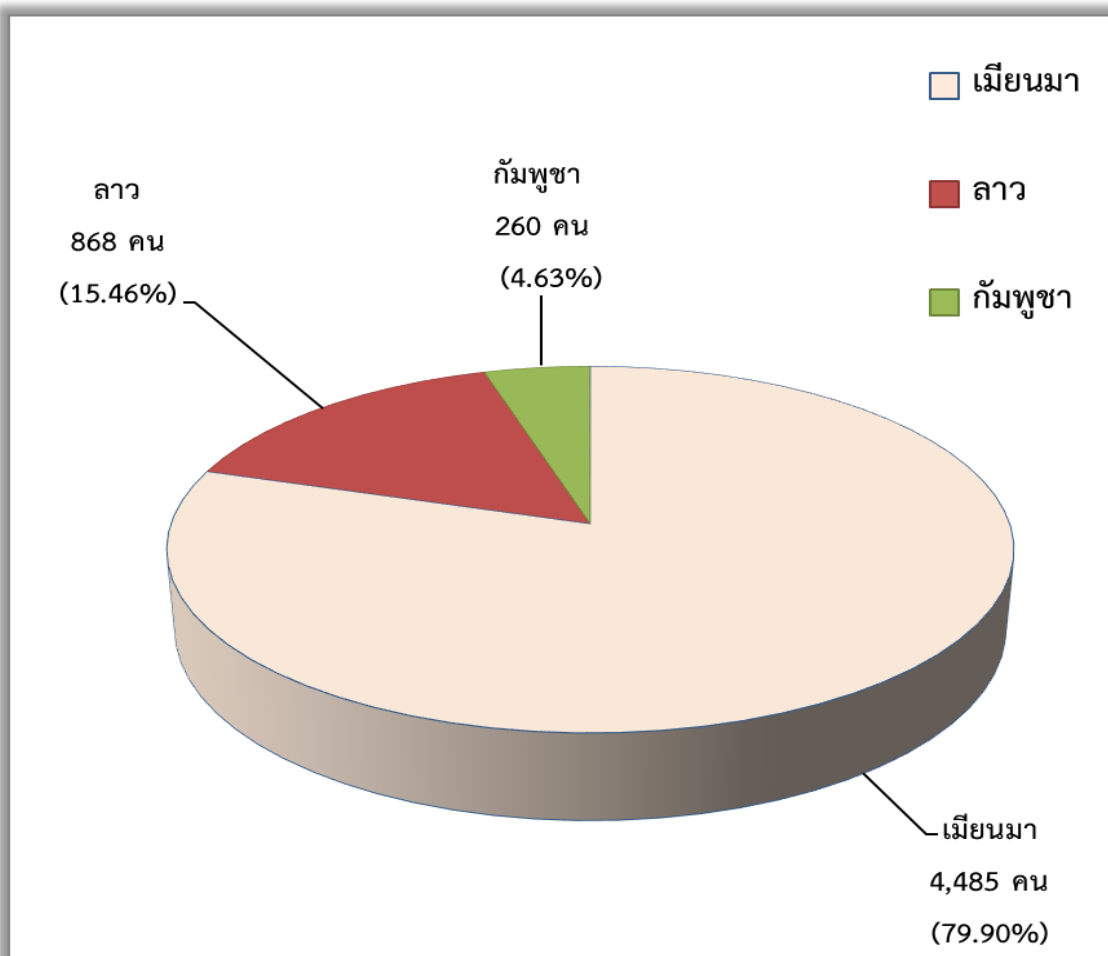

ที่มา : สำนักงานจัดหางานจังหวัดพิษณุโลก

2.3 แรงงานไทยในต่างประเทศ

2.3.1 การแจ้งความประสงค์เดินทางไปทำงานต่างประเทศผ่านสำนักงานแรงงานจัดหางานจังหวัดพิษณุโลก

แรงงานไทยที่ลงทะเบียนไปทำงานต่างประเทศในปี 2566 (มกราคม – ธันวาคม 2566) จำนวน 109 คน เมื่อเปรียบเทียบกับปี 2565 (มกราคม – ธันวาคม 2565) แล้วพบว่าจำนวนลดลง จำนวน 211 คน (จากจำนวนผู้เดินทางไปทำงานต่างประเทศ จำนวน 320 คน ในปี 2565) ลดลงร้อยละ 65.94 ผู้แจ้งความประสงค์ไปทำงานต่างประเทศเป็นเพศชาย จำนวน 51 คน (ร้อยละ 46.79) เพศหญิง จำนวน 58 คน (ร้อยละ 53.21)

ส่วนใหญ่เป็นผู้มีการศึกษาระดับมัธยมศึกษา จำนวน 59 คน (ร้อยละ 54.13 ของผู้แจ้งความประสงค์ ทั้งหมด 109 คน) รองลงมาคือ ระดับปวช. ปวส. ปวท. อนุปริญญาตรี จำนวน 21 คน (ร้อยละ 19.27), ระดับปริญญาตรี จำนวน 17 คน (ร้อยละ 15.60) และระดับประถมศึกษา 12 คน (ร้อยละ 11.01) (แผนภูมิที่ 26 และตารางที่ 32 (ภาคผนวก))

แผนภูมิที่ 26 แรงงานไทยที่ลงทะเบียนแจ้งความประสงค์เดินทางไปทำงานต่างประเทศ จำแนกตาม เพศ และระดับการศึกษา จังหวัดพิษณุโลก ปี 2566 (มกราคม – ธันวาคม 2566)

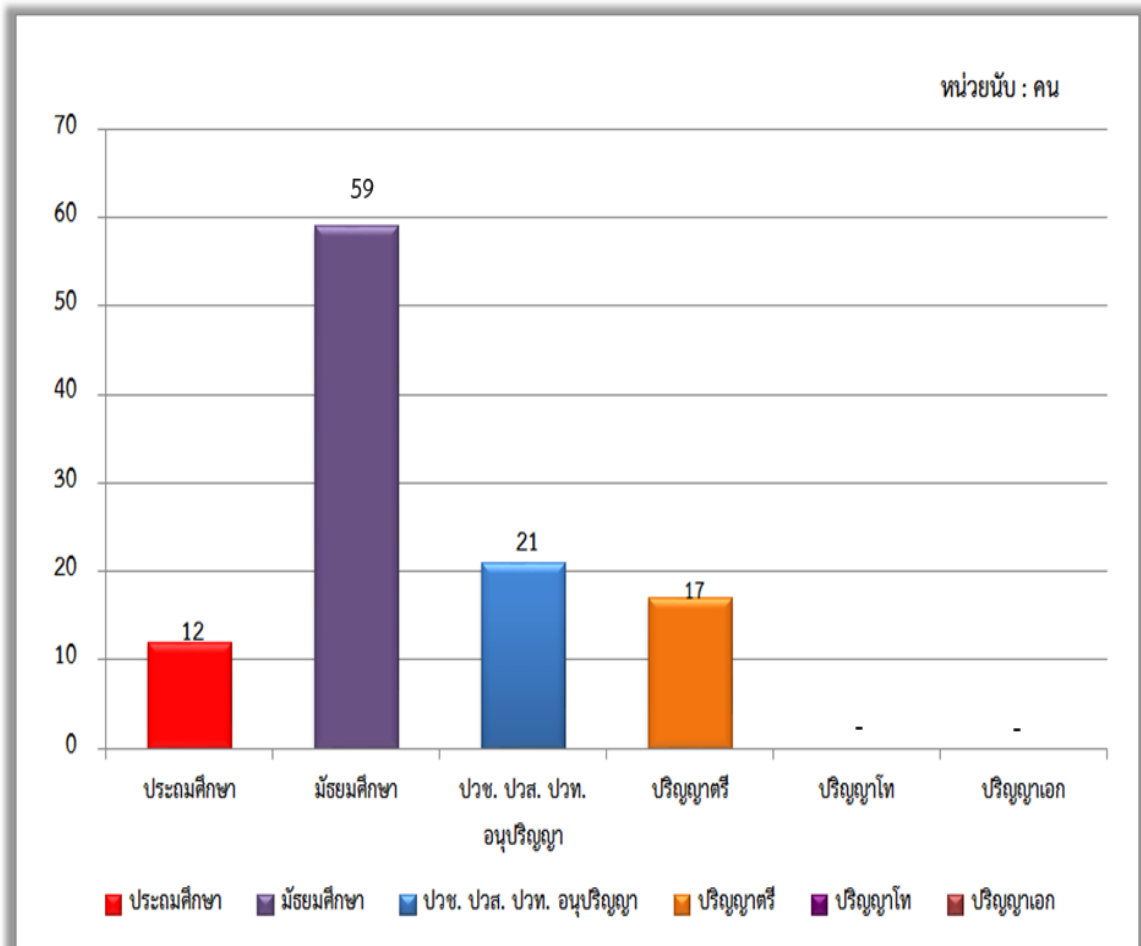

ที่มา : สำนักงานจัดหางานจังหวัดพิษณุโลก

2.3.2 แรงงานไทยที่ได้รับอนุมัติไปทำงานต่างประเทศ

ในส่วนของการอนุญาตให้ไปทำงานต่างประเทศปี 2566 (มกราคม – ธันวาคม 2566) พบว่ามีจำนวนทั้งสิ้น 397 คน หากพิจารณาตามวิธีการเดินทางพบว่าส่วนใหญ่เป็นประเภท Re-Entry คือ กลับไปทำงานอีกครั้งหนึ่งโดยการต่ออายุสัญญา จำนวน 330 คน (ร้อยละ 83.12 ของผู้ได้รับการอนุมัติเดินทางไปทำงาน จำนวน 397 คน) และประเภทเดินทางด้วยตนเอง จำนวน 67 คน (ร้อยละ 16.88) (แผนภูมิที่ 27 และตารางที่ 33 (ภาคผนวก))

เมื่อพิจารณาเปรียบเทียบกับปี 2565 (มกราคม – ธันวาคม 2565) แล้วพบว่าผู้ได้รับอนุญาตให้ไปทำงานต่างประเทศในภาพรวมปี 2566 (มกราคม – ธันวาคม 2566) มีสัดส่วนเพิ่มขึ้นจากปี 2565 ที่มีจำนวน 262 คน (เพิ่มขึ้นจำนวน 135 คน) โดยวิธีการเดินทางแบบ Re-Entry และเดินทางด้วยตนเองมีสัดส่วนที่เพิ่มขึ้น

แผนภูมิที่ 27 แรงงานไทยจังหวัดพิษณุโลกที่ได้รับอนุมัติเดินทางไปทำงานต่างประเทศ จำแนกตามวิธีการเดินทาง ปี 2566 (มกราคม – ธันวาคม 2566)

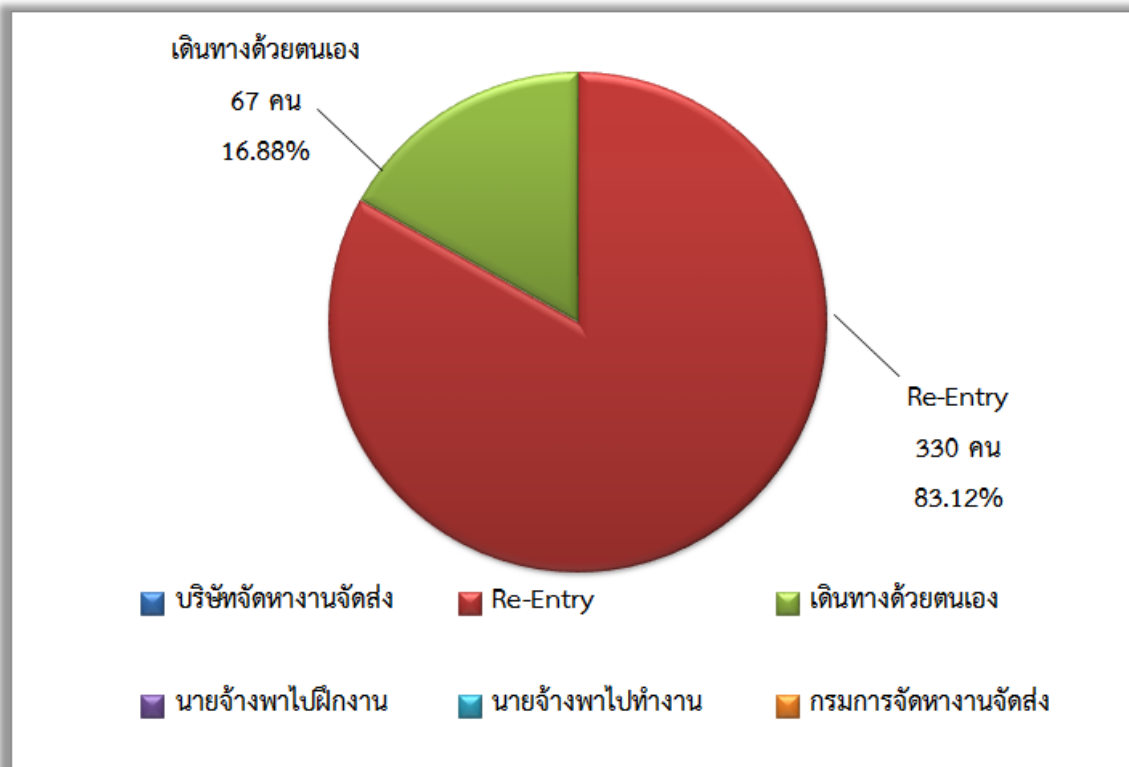

ที่มา : สำนักงานจัดหางานจังหวัดพิษณุโลก

แรงงานไทยเดินทางไปทำงานตามที่ได้รับอนุญาตในไตรมาส ปี 2566 (มกราคม – ธันวาคม 2566) ส่วนใหญ่จะไปทำงานในภูมิภาคเอเชีย จำนวน 28 คน (คิดเป็นร้อยละ 41.79 ของแรงงานไทยที่ไปทำงานต่างประเทศทั้งหมด 67 คน) รองลงมาคือ ภูมิภาคตะวันออก จำนวน 16 คน (ร้อยละ 23.88), ภูมิภาคอื่นๆ จำนวน 14 คน (ร้อยละ 20.90) และภูมิภาคแอฟริกา จำนวน 9 คน (ร้อยละ 13.43) (แผนภูมิที่ 28 และตารางที่ 34 (ภาคผนวก))

แผนภูมิที่ 28 แรงงานไทยจังหวัดพิษณุโลกที่ได้รับอนุมัติเดินทางไปทำงานต่างประเทศ จำแนกตามภูมิภาคที่ไปทำงาน ปี 2566 (มกราคม – ธันวาคม 2566)

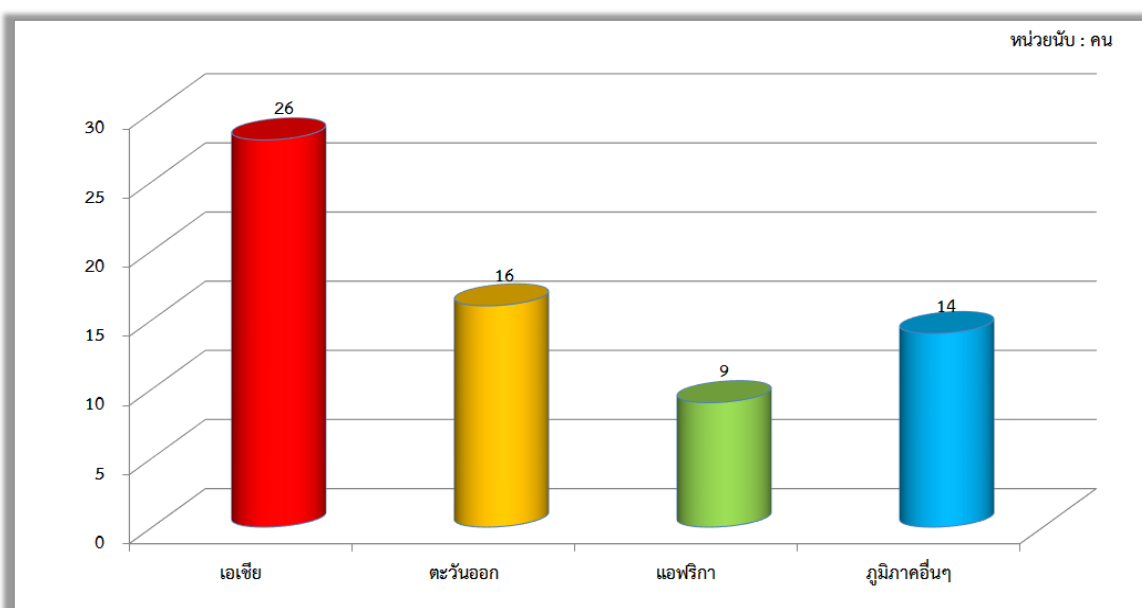

ที่มา : สำนักงานจัดหางานจังหวัดพิษณุโลก

3.การพัฒนาศักยภาพแรงงาน

ในรอบปี 2566 (มกราคม – ธันวาคม 2566) สถาบันพัฒนาฝีมือแรงงาน 9 พิษณุโลก ได้ดำเนินการฝึกอบรมพัฒนาผู้ใช้แรงงานในรูปแบบต่าง ๆ ได้แก่ การฝึกเตรียมเข้าทำงานการฝึกยกระดับฝีมือแรงงาน และการทดสอบมาตรฐานฝีมือแรงงาน เพื่อเพิ่มศักยภาพฝีมือแรงงานไทยให้มีมาตรฐานฝีมือทัดเทียมประเทศต่าง ๆ ขณะเดียวกันเป็นการพัฒนาทักษะให้สอดคล้องกับความต้องการของตลาดแรงงาน โดยภาพรวมของการฝึกต่าง ๆ

หากพิจารณาตามกลุ่มอาชีพพบว่ามีการฝึกอบรมเข้าทำงาน จำนวน 22 คน จำนวน (3กลุ่มอาชีพ) กลุ่มอาชีพที่มีการฝึกเตรียมเข้าทำงานสูงสุดในไตรมาสนี้คือ กลุ่มอาชีพช่างเครื่องกล จำนวน 14 คน (ร้อยละ 63.64 ของผู้เข้ารับการฝึกเตรียมเข้าทำงาน จำนวน 22 คน) รองลงมาได้แก่ กลุ่มอาชีพช่างไฟฟ้า อิเล็กทรอนิกส์ คอมพิวเตอร์ จำนวน 6 คน (ร้อยละ 27.27) และกลุ่มอาชีพช่างอุตสาหกรรม จำนวน 2 คน (ร้อยละ 9.09) (ตารางที่ 35 (ภาคผนวก))

ส่วนกลุ่มอาชีพที่มีผู้ผ่านการฝึกเตรียมเข้าทำงานจากสถาบันพัฒนาฝีมือแรงงาน 9 พิษณุโลก ในรอบไตรมาสสูงสุดคือ กลุ่มอาชีพช่างเครื่องกล จำนวน 13 คน (ร้อยละ 65.00 ของผู้ผ่านการทดสอบทั้งหมดจำนวน 20 คน) รองลงมาได้แก่ กลุ่มอาชีพช่างไฟฟ้า อิเล็กทรอนิกส์ คอมพิวเตอร์ จำนวน 5 คน (ร้อยละ 25.00) และกลุ่มอาชีพช่างอุตสาหกรรม จำนวน 2 คน (ร้อยละ 10.00) (แผนภูมิที่ 29 และตารางที่ 35 (ภาคผนวก))

แผนภูมิที่ 29 การฝึกเตรียมเข้าทำงานจำแนกตามกลุ่มอาชีพจังหวัดพิษณุโลก ปี 2566 (มกราคม – ธันวาคม 2566)

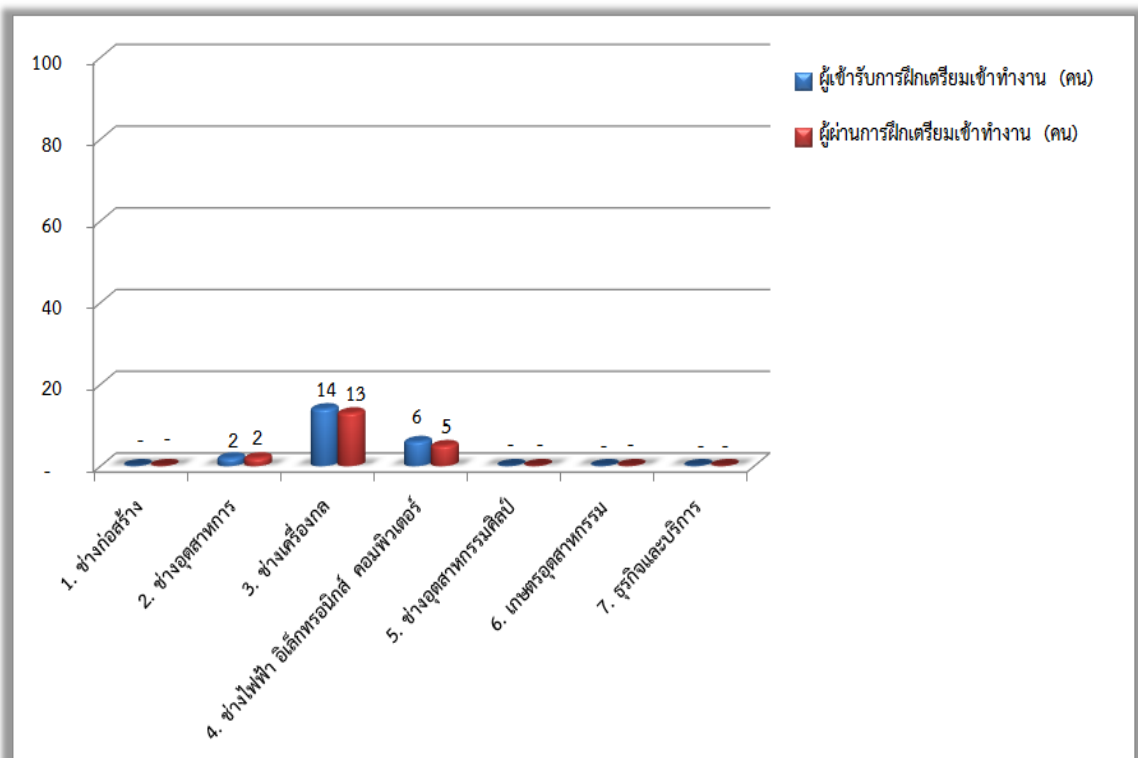

ที่มา : สถาบันพัฒนาฝีมือแรงงาน 9 พิษณุโลก

การฝึกยกระดับฝีมือแรงงานในปี 2566 (มกราคม – ธันวาคม 2566) พบว่ามีผู้เข้ารับการฝึกยกระดับฝีมือแรงงานทั้งสิ้น 1,419 คน (7 กลุ่มอาชีพ) เมื่อพิจารณาตามกลุ่มอาชีพที่ฝึกพบว่ากลุ่มอาชีพธุรกิจและบริการ มีการฝึกยกระดับฝีมือแรงงานสูงสุด จำนวน 571 คน (ร้อยละ 40.24 ของจำนวนผู้เข้ารับการฝึกยกระดับฝีมือแรงงานทั้งหมด 1,419 คน) รองลงมาคือ กลุ่มอาชีพช่างไฟฟ้า อิเล็กทรอนิกส์ คอมพิวเตอร์ จำนวน 227 คน (ร้อยละ 16.00), กลุ่มอาชีพช่างก่อสร้าง จำนวน 208 คน (ร้อยละ 14.66), กลุ่มอาชีพช่างอุตสาหกรรม จำนวน 196 คน (ร้อยละ 13.81), กลุ่มอาชีพช่างเครื่องกล จำนวน 97 คน (ร้อยละ 6.84), กลุ่มอาชีพช่างอุตสาหกรรมศิลป์ จำนวน 80 คน (ร้อยละ 5.64) และกลุ่มอาชีพเกษตรอุตสาหกรรม จำนวน 40 คน (ร้อยละ 2.82) (ตารางที่ 35 (ภาคผนวก))

พบว่ากลุ่มอาชีพที่มีผู้ผ่านการฝึกยกระดับฝีมือแรงงานสูงสุดคือ กลุ่มอาชีพธุรกิจและบริการ มีการฝึกยกระดับฝีมือแรงงานสูงสุด จำนวน 533 คน (ร้อยละ 39.13 ของจำนวนผู้เข้ารับการฝึกยกระดับฝีมือแรงงานทั้งหมด 1,362 คน) รองลงมาคือ กลุ่มอาชีพช่างไฟฟ้า อิเล็กทรอนิกส์ คอมพิวเตอร์ จำนวน 220 คน (ร้อยละ 16.15), กลุ่มอาชีพช่างก่อสร้าง จำนวน 205 คน (ร้อยละ 15.05), กลุ่มอาชีพช่างอุตสาหกรรม จำนวน 192 คน (ร้อยละ 14.10), กลุ่มอาชีพช่างเครื่องกล จำนวน 94 คน (ร้อยละ 6.90), กลุ่มอาชีพช่างอุตสาหกรรมศิลป์ จำนวน 78 คน (ร้อยละ 5.73) และกลุ่มอาชีพเกษตรอุตสาหกรรม จำนวน 40 คน (ร้อยละ 2.94) (แผนภูมิที่ 30 ตารางที่ 35 (ภาคผนวก) แผนภูมิที่ 30 การฝึกยกระดับฝีมือแรงงานจำแนกตามกลุ่มอาชีพจังหวัดพิษณุโลก ปี 2566 (มกราคม – ธันวาคม 2566))

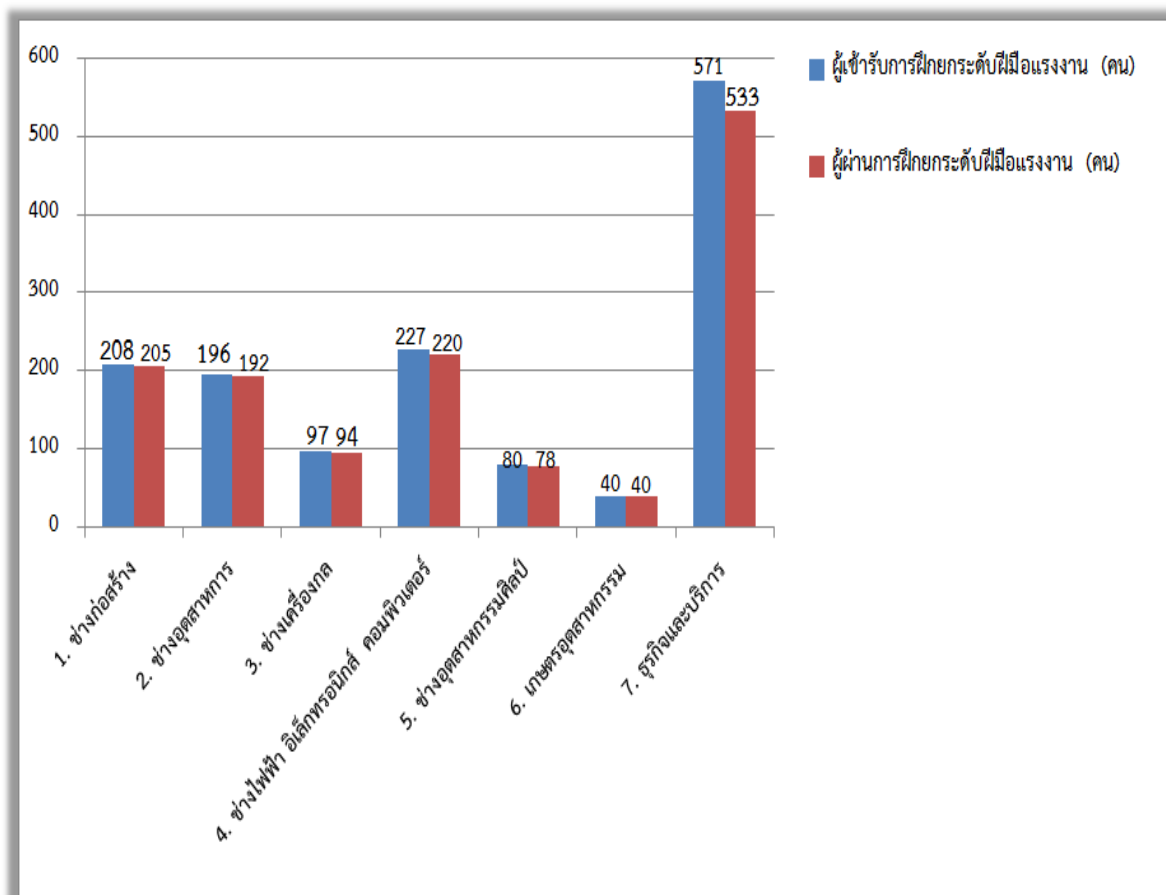

ที่มา : สถาบันพัฒนาฝีมือแรงงาน 9 พิษณุโลก

การทดสอบมาตรฐานฝีมือแรงงานในปี 2566 (มกราคม – ธันวาคม 2566) มีผู้เข้ารับการทดสอบมาตรฐานฝีมือแรงงานทำงาน จำนวน 969 คน (จำนวน 5 กลุ่มอาชีพ) กลุ่มอาชีพที่มีการทดสอบมาตรฐานฝีมือแรงงานสูงสุดในไตรมาสนี้ คือ กลุ่มอาชีพช่างไฟฟ้า อิเล็กทรอนิกส์ คอมพิวเตอร์ จำนวน 624 คน (ร้อยละ 64.40 ของจำนวนผู้เข้ารับการทดสอบมาตรฐานฝีมือแรงงานทั้งหมด 969 คน) รองลงมาคือ กลุ่มอาชีพช่างก่อสร้าง จำนวน 159 คน (ร้อยละ 16.41), กลุ่มอาชีพธุรกิจบริการ จำนวน 142 คน (ร้อยละ 14.65), กลุ่มอาชีพช่างอุตสาหกรรม จำนวน 41 คน (ร้อยละ 4.23) และกลุ่มอาชีพช่างเครื่องกล จำนวน 3 คน (ร้อยละ 0.31) (ตารางที่ 35 (ภาคผนวก))

ส่วนกลุ่มอาชีพที่มีผู้ผ่านการทดสอบมาตรฐานฝีมือแรงงาน ในรอบปี 2566 นี้สูงสุดคือ กลุ่มอาชีพช่างไฟฟ้า อิเล็กทรอนิกส์ คอมพิวเตอร์ จำนวน 528 คน (ร้อยละ 62.12 ของจำนวนผู้เข้ารับการทดสอบมาตรฐานฝีมือแรงงานทั้งหมด 850 คน) รองลงมาคือ กลุ่มอาชีพช่างก่อสร้าง จำนวน 159 คน (ร้อยละ 18.71), กลุ่มอาชีพธุรกิจและบริการ จำนวน 125 คน (ร้อยละ 14.71), กลุ่มอาชีพช่างอุตสาหกรรม จำนวน 35 คน (ร้อยละ 4.12) และกลุ่มอาชีพช่างเครื่องกล จำนวน 3 คน (ร้อยละ 0.35) (แผนภูมิที่ 31)

แผนภูมิที่ 31 การทดสอบมาตรฐานฝีมือแรงงานจำแนกตามกลุ่มอาชีพจังหวัดพิษณุโลก ปี 2566 (มกราคม – ธันวาคม 2566)

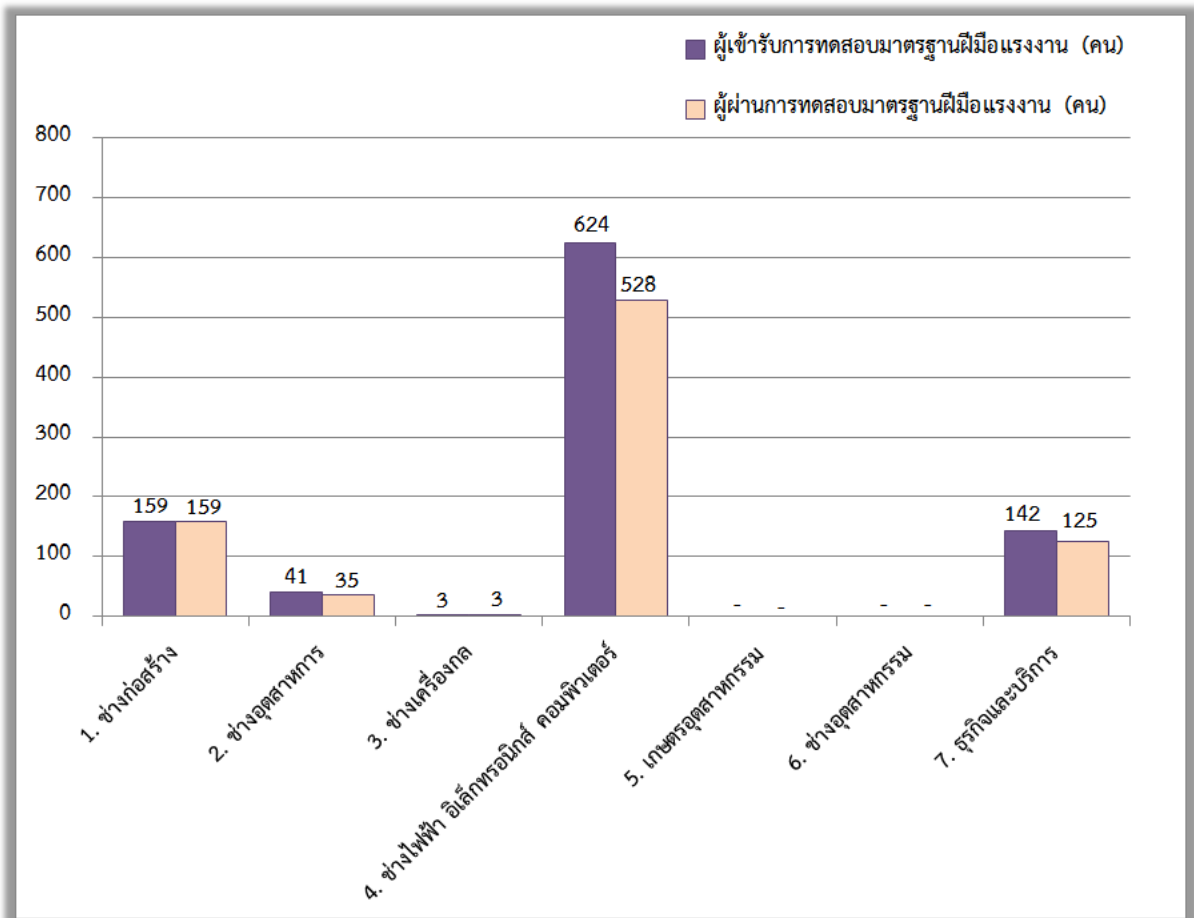

ที่มา : สถาบันพัฒนาฝีมือแรงงาน 9 พิษณุโลก

4.การคุ้มครองแรงงานและสวัสดิการ

4.1) การตรวจแรงงาน

กระทรวงแรงงานนอกจากจะมีการกิจด้านการส่งเสริมการมีงานทำ การพัฒนาฝีมือแรงงานเพื่อยกระดับฝีมือแรงงานให้เป็นที่ยอมรับของตลาดแรงงาน และทัดเทียมมาตรฐานสากลแล้ว อีกภารกิจหนึ่งที่เกิดขึ้นต่อเนื่องภายหลังการส่งเสริมให้คนมีงานทำแล้วคือ ภารกิจการคุ้มครองลูกจ้าง ให้ได้รับความเป็นธรรมในการทำงาน โดยสำนักงานสวัสดิการและคุ้มครองแรงงานจังหวัดพิษณุโลก เป็นหน่วยงานที่มีบทบาทในการคุ้มครองผู้ใช้แรงงานให้ได้รับความเป็นธรรมจากการทำงาน ภายใต้พระราชบัญญัติคุ้มครองแรงงานเพื่อไม่ให้ถูกเอารัดเอาเปรียบจากนายจ้างโดยมีจุดมุ่งหมายสูงสุด คือ ให้มีคุณภาพชีวิตที่ดีขึ้น ขณะเดียวกันในอีกด้านหนึ่งก็ต้องผดุงไว้ซึ่งความยุติธรรมกับฝ่ายนายจ้าง กล่าวคือไม่โอนเอียงไปด้านใดด้านหนึ่ง ทั้งนี้มาตรการที่จะช่วยให้แรงงานได้รับนายจ้างและสวัสดิการที่เป็นธรรมเพียงพอต่อการดำรงชีวิต รวมถึงได้รับการคุ้มครองแรงงานให้มีคุณภาพชีวิตที่ดีขึ้นได้คือ การตรวจสถานประกอบการเพื่อให้แน่ใจว่าผู้ใช้แรงงานได้รับการปฏิบัติและดูแลตามกฎหมาย ขณะเดียวกันจะเป็นมาตรการในการกระตุ้นในสถานประกอบการเอาใส่ดูแลลูกจ้างของตนให้มากขึ้นอีกด้วย

สำหรับในปี 2566 (มกราคม – ธันวาคม 2566) สำนักงานสวัสดิการและคุ้มครองแรงงานจังหวัดพิษณุโลก ได้ดำเนินการตรวจสถานประกอบการทั้งสิ้น 285 แห่ง มีลูกจ้างที่ผ่านการตรวจหรือได้รับการคุ้มครองจำนวน 7,985 คน จำแนกเป็นชาย จำนวน 4,306 คน (ร้อยละ 53.93 ของลูกจ้างที่ผ่านการตรวจทั้งหมด 7,985 คน), หญิง จำนวน 3,677 คน (ร้อยละ 46.05) และเด็ก จำนวน 2 คน (ร้อยละ 0.03)

ซึ่งสถานประกอบการที่ตรวจสอบส่วนใหญ่เป็นสถานประกอบกิจการ ที่มีการจ้างแรงงาน 10-19 คน จำนวน 95 แห่ง (ร้อยละ 33.33 ของสถานประกอบการที่ผ่านการตรวจทั้งหมด 285 แห่ง) รองลงมาเป็นสถานประกอบการขนาด 20-49 คน จำนวน 92 แห่ง (ร้อยละ 32.28), ขนาด 5-9 คน จำนวน 53 แห่ง (ร้อยละ 18.60), ขนาด 1-4 คน จำนวน 22 แห่ง (ร้อยละ 7.72), ขนาด 50-99 คน จำนวน 12 แห่ง (ร้อยละ 4.21)

ผลการตรวจแรงงาน พบว่าสถานประกอบการปฏิบัติตามกฎหมายทั้งหมด จำนวน 272 แห่ง (ร้อยละ 95.44 ของสถานประกอบการที่ผ่านการตรวจทั้งหมด 285 แห่ง) และสถานประกอบการปฏิบัติไม่ถูกต้องตามการตรวจแรงงานจำนวน 13 แห่ง (ร้อยละ 4.56) (แผนภูมิที่ 32 33 และตารางที่ 36 (ภาคผนวก))

แผนภูมิที่ 32 เปรียบเทียบสถานประกอบการที่ปฏิบัติถูกต้อง และไม่ถูกต้องตามกฎหมายคุ้มครองแรงงาน จังหวัดพิษณุโลก ปี 2566 (มกราคม – ธันวาคม 2566)

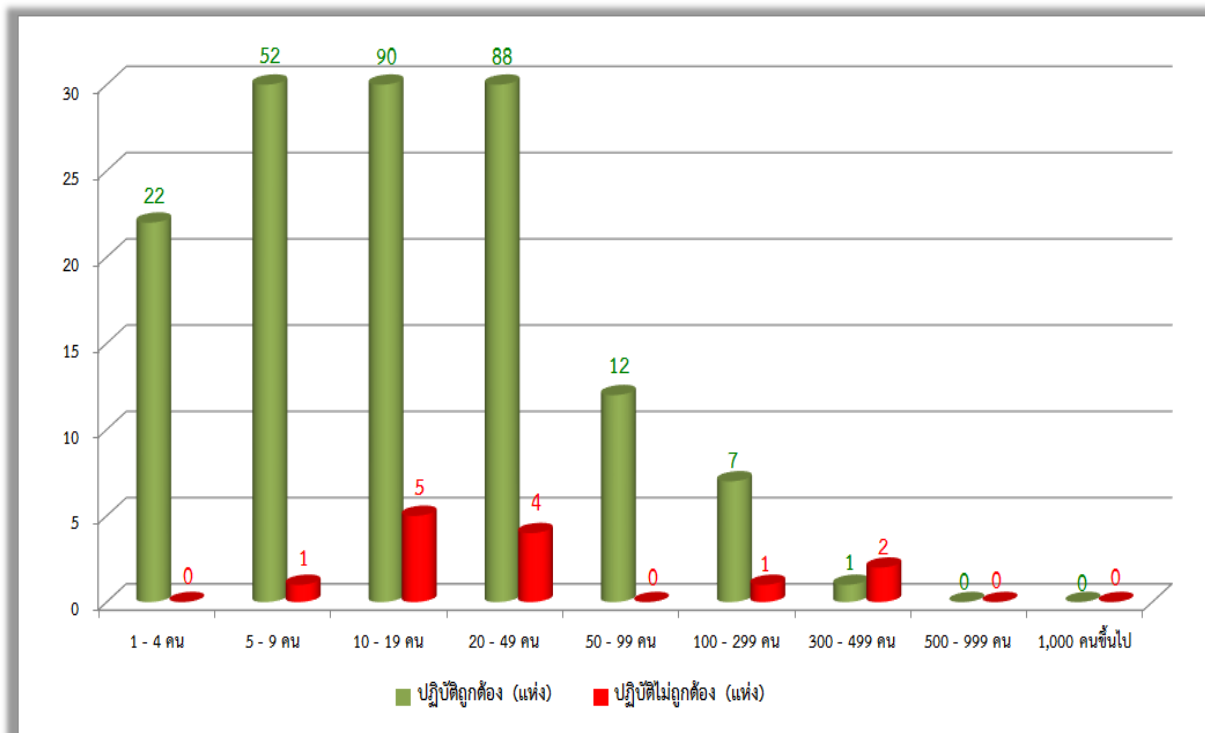

ที่มา : สำนักงานสวัสดิการและคุ้มครองแรงงานจังหวัดพิษณุโลก

แผนภูมิที่ 33 การดำเนินการของเจ้าหน้าที่สำหรับสถานประกอบการที่ปฏิบัติไม่ถูกต้องตามกฎหมาย จังหวัดพิษณุโลก ปี 2566 (มกราคม – ธันวาคม 2566)

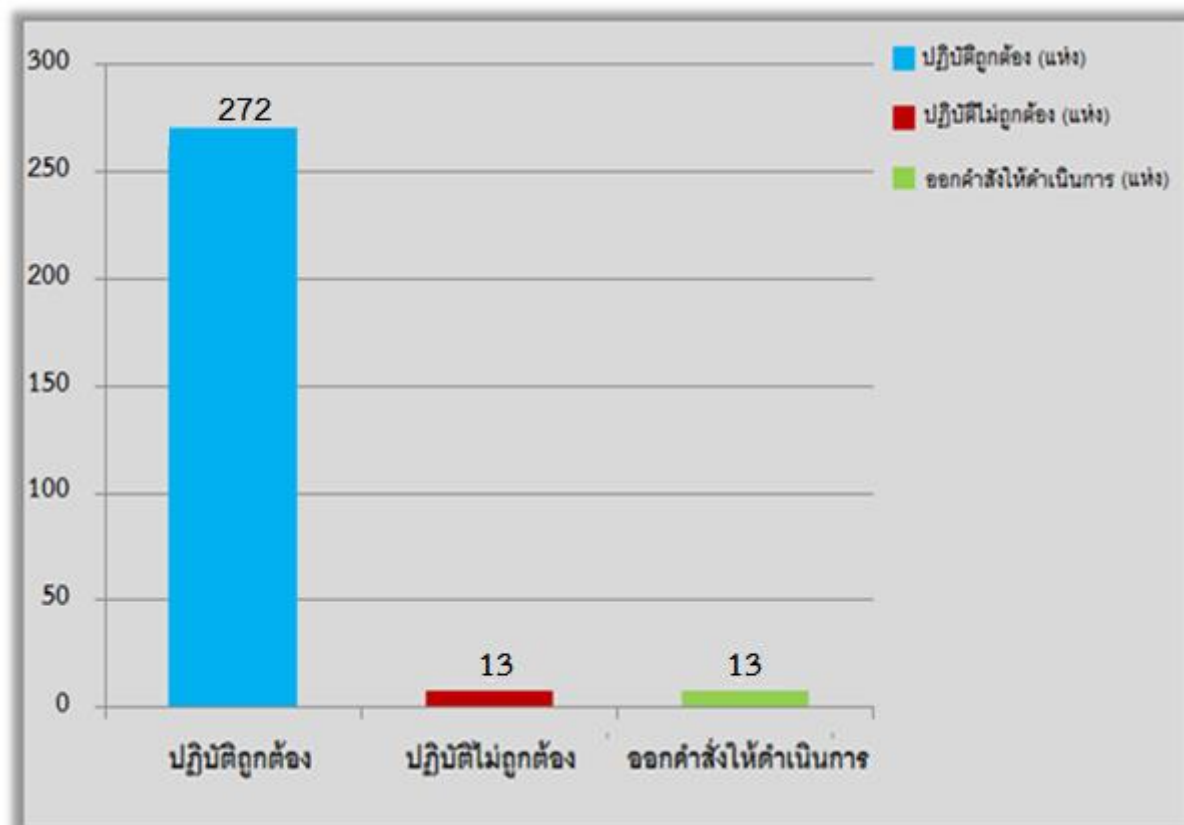

ที่มา : สำนักงานสวัสดิการและคุ้มครองแรงงานจังหวัดพิษณุโลก

สำหรับในปี 2566 (มกราคม – ธันวาคม 2566) สถานประกอบการที่ปฏิบัติไม่ถูกต้องตามกฎหมาย คุ่มครองแรงงานมีจำนวน 17 แห่ง ซึ่งสถานประกอบการบางแห่งมีเรื่องปฏิบัติไม่ถูกต้องหลายเรื่องโดยพบว่าเรื่องที่ปฏิบัติไม่ถูกต้องมีทั้งสิ้น 6 เรื่อง ส่วนใหญ่เรื่องปฏิบัติไม่ถูกต้อง คือ เรื่องข้อบังคับ จำนวน 6 แห่ง (ร้อยละ 35.29 ของเรื่องปฏิบัติไม่ถูกต้อง จำนวน 17 แห่ง) รองลงมาได้แก่ เรื่องวันหยุด การจัดตั้งคณะกรรมการสวัสดิการ จำนวน 2 เรื่องๆละ 4 แห่ง (ร้อยละ 23.53) และเงินประกันในการทำงาน เรื่องสิทธิการลา เรื่องระยะเวลาการจ่ายค่าจ้าง จำนวน 3 เรื่องๆละ 1 แห่ง (ร้อยละ 5.88) (แผนภูมิที่ 34 และตารางที่ 37 (ภาคผนวก))

แผนภูมิที่ 34 เรื่องที่สถานประกอบการในจังหวัดพิษณุโลก ปฏิบัติไม่ถูกต้องตามกฎหมาย คุ่มครองแรงงาน ปี 2566 (มกราคม – ธันวาคม 2566)

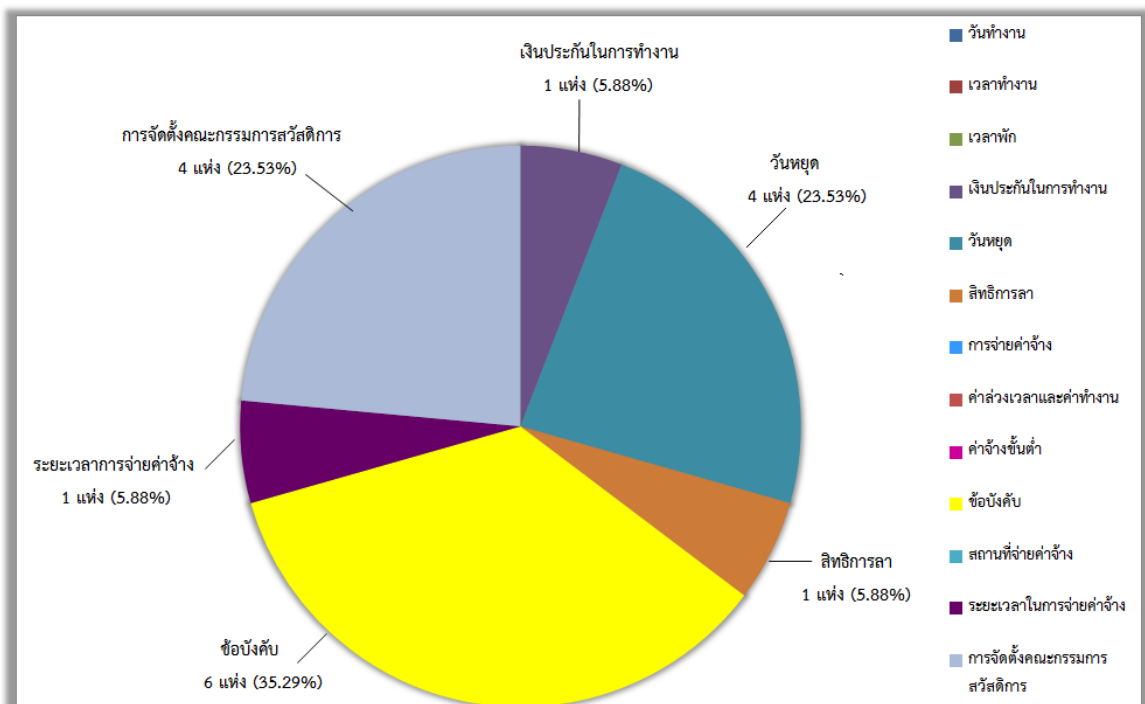

ที่มา : สำนักงานสวัสดิการและคุ้มครองแรงงานจังหวัดพิษณุโลก

หมายเหตุ : สถานประกอบการกิจการหนึ่งแห่งอาจปฏิบัติไม่ถูกต้องมากกว่า 1 เรื่อง

* (ผลรวมจำนวนแห่ง ผลรวมจำนวนลูกจ้างไม่นับซ้ำ)

เมื่อพิจารณาตามประเภทอุตสาหกรรมพบว่าอุตสาหกรรมที่ปฏิบัติไม่ถูกต้องตามกฎหมาย 3 อันดับแรก ได้แก่ 1) ประเภทการผลิต และการขายส่ง การขายปลีก การซ่อมแซมยานยนต์และจักรยานยนต์ จำนวน 6 แห่ง (ร้อยละ 35.29 ของเรื่องปฏิบัติไม่ถูกต้อง จำนวน 17 แห่ง) 2) ประเภทที่พักแรมและบริการด้านอาหาร จำนวน 5 แห่ง (ร้อยละ 29.41) 3) ประเภทไฟฟ้า ก๊าซ ไอน้ำ และระบบปรับอากาศ ประเภทการขนส่ง และสถานที่เก็บสินค้า ประเภทกิจกรรมการบริหารและบริการสนับสนุน จำนวน 2 แห่ง (ร้อยละ 11.77) (แผนภูมิที่ 35 และตารางที่ 37 (ภาคผนวก))

แผนภูมิที่ 35 ประเภทอุตสาหกรรมในจังหวัดพิษณุโลก ปฏิบัติไม่ถูกต้องตามกฎหมาย คุ่มครองแรงงาน ปี 2566 (มกราคม – ธันวาคม 2566)

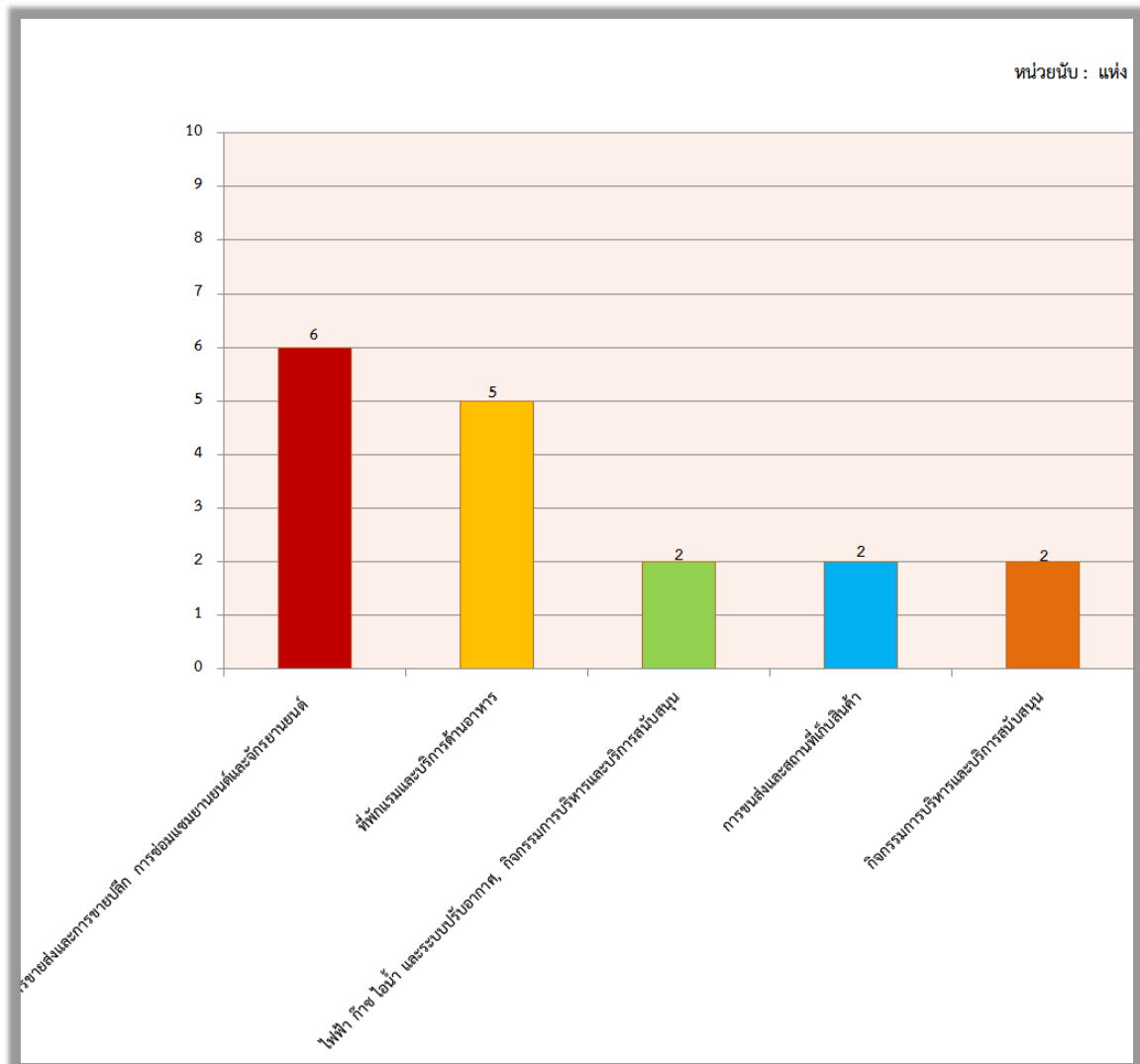

ที่มา : สำนักงานสวัสดิการและคุ้มครองแรงงานจังหวัดพิษณุโลก

หมายเหตุ : สถานประกอบกิจการหนึ่งแห่งอาจปฏิบัติไม่ถูกต้องมากกว่า 1 เรื่อง

* (ผลรวมจำนวนแห่ง ผลรวมจำนวนลูกจ้างไม่นับซ้ำ)

เมื่อสำนักงานสวัสดิการและคุ้มครองแรงงานจังหวัดพิษณุโลก ตรวจสอบว่าสถานประกอบการที่ปฏิบัติไม่ถูกต้องตามกฎหมายคุ้มครองแรงงาน จะมีการดำเนินการเพื่อให้สถานประกอบการนั้นปฏิบัติตามกฎหมายแรงงาน เพื่อให้เกิดความเป็นธรรมแก่ลูกจ้าง ได้แก่ การแนะนำให้ปฏิบัติในสิ่งที่ถูกต้อง การออกหนังสือเชิญพบ การออกคำสั่งให้ดำเนินการ การเปรียบเทียบปรับ หรือส่งเรื่องดำเนินคดี ทั้งนี้การดำเนินการในลักษณะใดจะพิจารณาตามความรุนแรงของปัญหา จากตัวเลขข้างต้นพบว่าเรื่องที่ปฏิบัติไม่ถูกต้องตามกฎหมายมีจำนวน 13 แห่ง อัตราการปฏิบัติไม่ถูกต้องตามกฎหมายคุ้มครองแรงงานของสถานประกอบกิจการอยู่ที่ (ร้อยละ 4.56 ของสถานประกอบการที่ผ่านการตรวจ 285 แห่ง) ทั้งหมดเป็นการออกคำสั่งให้ดำเนินการ จำนวน 13 แห่ง (แผนภูมิที่ 36 (ตารางที่ 36 (ภาคผนวก))

แผนภูมิที่ 36 การดำเนินการของเจ้าหน้าที่สำหรับสถานประกอบการที่ปฏิบัติไม่ถูกต้องตามกฎหมาย
ในจังหวัดพิษณุโลก ปี 2566 (มกราคม – ธันวาคม 2566)



ที่มา : สำนักงานสวัสดิการและคุ้มครองแรงงานจังหวัดพิษณุโลก

หมายเหตุ : สถานประกอบการกิจการหนึ่งแห่งอาจปฏิบัติไม่ถูกต้องมากกว่า 1 เรื่อง

* (ผลรวมจำนวนแห่ง ผลรวมจำนวนลูกจ้างไม่นับซ้ำ)

4.2) การตรวจความปลอดภัยในการทำงาน

สำหรับการตรวจความปลอดภัยในการทำงาน ซึ่งเป็นเครื่องมือในการคุ้มครองดูแลความปลอดภัย อาชีวอนามัย และสภาพแวดล้อมในการทำงานของลูกจ้าง นอกจากนี้การตรวจความปลอดภัยในการทำงาน ยังเป็นอีกมาตรการหนึ่งที่ดำเนินการเพื่อกระตุ้นส่งเสริมให้เจ้าของสถานประกอบการ เห็นความสำคัญ และตระหนักถึงเรื่องความปลอดภัยในการทำงาน เพราะหากการทำงานมีความปลอดภัย ย่อมส่งผลถึงคุณภาพชีวิตที่ดีของผู้ใช้แรงงานตามมา เมื่อคนงานมีคุณภาพชีวิตที่ดีจะทำงานอย่างมีความสุข และจะส่งผลต่อผลผลิตที่เพิ่มสูงของสถานประกอบการอันนำไปสู่ผลกำไรตามมานั่นเอง

ในปี 2566 (มกราคม – ธันวาคม 2566) สำนักงานสวัสดิการและคุ้มครองแรงงานจังหวัดพิษณุโลก ได้ดำเนินการตรวจความปลอดภัยในการทำงานในสถานประกอบกิจการทั้งสิ้นจำนวน 256 แห่ง ลูกจ้าง ผ่านการตรวจทั้งสิ้น 9,178 คน เป็นชาย 5,014 คน (ร้อยละ 54.63 ของลูกจ้างที่ผ่านการตรวจทั้งหมด 9,178 คน) หญิง จำนวน 4,164 คน (ร้อยละ 45.37) โดยในปี 2566 นี้มีการตรวจสถานประกอบการ น้อยกว่าปี 2565 จำนวน 16 แห่ง (ปี 2565 ตรวจสถานประกอบการ จำนวน 272 แห่ง) ขณะที่ลูกจ้างที่ ผ่านการตรวจมีจำนวนทั้งสิ้น 9,178 คน มากกว่าปี 2565 จำนวน 1,118 คน (ปี 2565 ลูกจ้างผ่านการ ตรวจจำนวน 8,060 คน) แสดงให้เห็นว่าใน ปี 2566 การตรวจความปลอดภัยในสถานประกอบการขนาดเล็กมีสัดส่วนที่เพิ่มขึ้น จึงทำให้จำนวนลูกจ้างเพิ่มขึ้น เนื่องจากสถานประกอบการมีการจ้างลูกจ้างที่เพิ่มขึ้น

ซึ่งสถานประกอบการที่ตรวจสอบส่วนใหญ่เป็นสถานประกอบการที่มีการจ้างงานขนาด 10-19 คน จำนวน 86 แห่ง (คิดเป็นร้อยละ 33.59 ของสถานประกอบการที่ผ่านการตรวจทั้งหมด 256 แห่ง) รองลงมาเป็นสถานประกอบการขนาด 20 – 49 คน จำนวน 85 แห่ง (ร้อยละ 33.20), สถานประกอบการขนาด 5-9 คน จำนวน 46 แห่ง (ร้อยละ 17.97), สถานประกอบการขนาด 50-99 คน จำนวน 15 แห่ง (ร้อยละ 5.86), สถานประกอบการขนาด 1-4 คน จำนวน 14 แห่ง (ร้อยละ 5.47) ตามลำดับ

ผลการตรวจความปลอดภัยในการทำงาน พบว่าสถานประกอบการทุกแห่งปฏิบัติตามกฎหมาย จำนวน 250 แห่ง (ร้อยละ 97.66 ของสถานประกอบการที่ผ่านการตรวจทั้งหมด 256 แห่ง) และปฏิบัติไม่ถูกต้อง จำนวน 6 แห่ง (ร้อยละ 2.34) ตารางที่ 38 (ภาคผนวก))

ประเภทอุตสาหกรรมที่มีการตรวจความปลอดภัยในการทำงานสูงสุดในปี 2566 (มกราคม – ธันวาคม 2566) ได้แก่ ประเภทการขายส่ง การขายปลีก การซ่อมแซมยานยนต์ รถจักรยานยนต์ จำนวน 104 แห่ง (ร้อยละ 40.94 ของสถานประกอบการที่ผ่านการตรวจทั้งหมด 254 แห่ง) รองลงมาได้แก่ ประเภทการก่อสร้าง จำนวน 37 แห่ง (ร้อยละ 14.57), ประเภทการผลิต จำนวน 32 แห่ง (ร้อยละ 12.60), ประเภทการขนส่งและสถานที่เก็บสินค้า จำนวน 19 แห่ง (ร้อยละ 7.48), และประเภทที่พักและบริการด้านอาหาร จำนวน 14 แห่ง (ร้อยละ 5.51) (แผนภูมิที่ 37 และตารางที่ 39 (ภาคผนวก))

แผนภูมิที่ 37 ประเภทอุตสาหกรรมในจังหวัดพิษณุโลก ที่ปฏิบัติไม่ถูกต้องตามกฎหมายความปลอดภัยในการทำงาน ปี 2566 (มกราคม – ธันวาคม 2566)

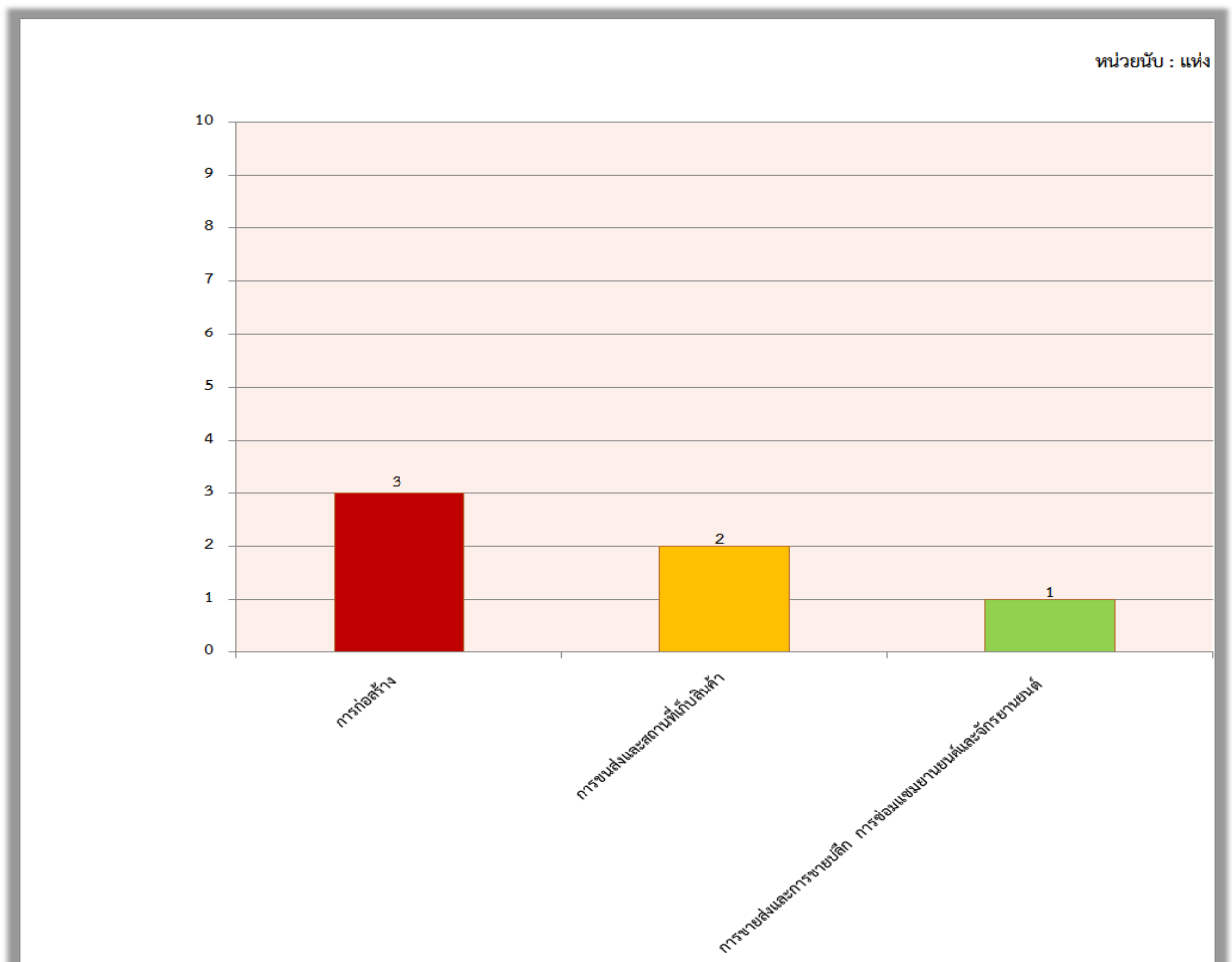

ที่มา : สำนักงานสวัสดิการและคุ้มครองแรงงานจังหวัดพิษณุโลก

ในปี 2566 (มกราคม – ธันวาคม 2566) ประเภทอุตสาหกรรมที่มีอัตราไม่ถูกต้องตามกฎหมายความปลอดภัยในการทำงานสูงสุดได้แก่ ประเภทการก่อสร้าง จำนวน 3 แห่ง (ร้อยละ 50.00 ของสถานประกอบการปฏิบัติไม่ถูกต้องทั้งหมด 6 แห่ง) รองลงมาได้แก่ ประเภทการขนส่งและสถานที่เก็บสินค้า จำนวน 2 แห่ง (ร้อยละ 33.33) แลประเภทการขายส่ง การขายปลีก การซ่อมแซมยานยนต์ รถจักรยานยนต์ จำนวน 1 แห่ง (ร้อยละ 16.67) ตารางที่ 38 (ภาคผนวก))

ในปี 2566 (มกราคม – ธันวาคม 2566) พบว่ามีสถานประกอบการที่ปฏิบัติไม่ถูกต้องตามกฎหมายความปลอดภัย จำนวน 6 แห่ง ส่วนใหญ่ทั้งหมดจะให้ดำเนินการโดยให้คำแนะนำเพื่อให้มีการปรับปรุงเปลี่ยนแปลงการปฏิบัติงานให้เกิดความปลอดภัยมากขึ้น 6 แห่ง (ร้อยละ 100 ของการดำเนินการทั้งหมด 6 แห่ง) (แผนภูมิที่ 38 และตารางที่ 39 (ภาคผนวก))

แผนภูมิที่ 38 ประเภทอุตสาหกรรมในจังหวัดพิษณุโลก ปฏิบัติไม่ถูกต้องตามกฎหมายความปลอดภัยในการทำงาน ปี 2566 (มกราคม – ธันวาคม 2566)

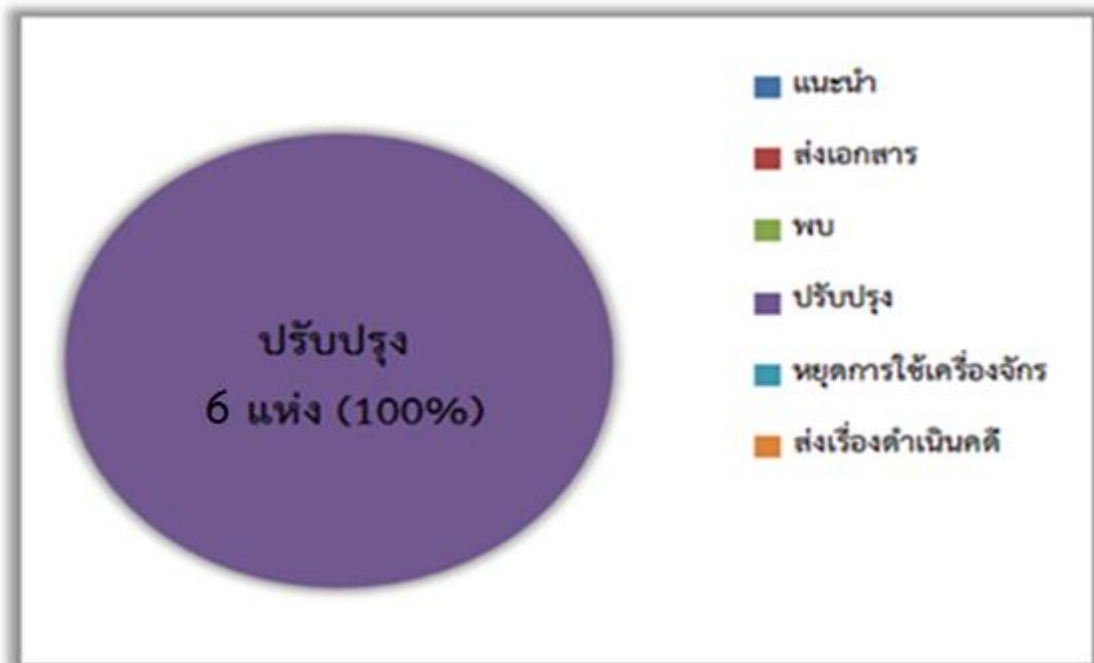

ที่มา : สำนักงานสวัสดิการและคุ้มครองแรงงานจังหวัดพิษณุโลก

4.3 แรงงานสัมพันธ์

4.3.1) องค์การนายจ้างและลูกจ้าง

นอกจากภารกิจด้านการคุ้มครองแรงงานและดูแลด้านความปลอดภัยทั้งแก่ลูกจ้างและนายจ้างแล้ว กระทรวงแรงงานโดยสำนักงานสวัสดิการและคุ้มครองแรงงานจังหวัดพิษณุโลก ยังมีการกิจในการส่งเสริมและพัฒนาระบบแรงงานสัมพันธ์ให้เหมาะสมและสอดคล้องกับเศรษฐกิจ สังคม เพื่อป้องกันความขัดแย้งและเสริมสร้างความร่วมมือที่ดีต่อกันระหว่างนายจ้าง ลูกจ้าง และผู้มีส่วนเกี่ยวข้อง โดยมีเป้าหมายหลักเพื่อสร้างสันติสุขในวงการแรงงาน ให้นายจ้างและลูกจ้างมีทัศนคติที่ดีต่อกันในการทำงาน เพราะหากนายจ้าง ลูกจ้างมีความเข้าใจกันเป็นอย่างดีย่อมไม่เกิดปัญหาขัดแย้งขึ้น เมื่อปัญหาขัดแย้งไม่มีพลังในการขับเคลื่อนงานหรือที่มงานก็จะนำไปสู่การเพิ่มผลผลิตหรือเพิ่มผลิตภาพในการปฏิบัติงาน ลูกจ้างหรือผู้ใช้แรงงานมีความสุขในการทำงานคุณภาพชีวิตย่อมดีขึ้น ขณะเดียวกันนายจ้างก็มีความสุขเนื่องจากมีผลผลิตเพิ่มขึ้นเป็นผลกำไรตามมา ทั้งนี้ในกลุ่มของนายจ้างและลูกจ้างจะมีการตั้งองค์การเพื่อทำหน้าที่เป็นตัวแทนตนเอง

จังหวัดพิษณุโลก ไม่มีสมาคมนายจ้าง ไม่มีสหพันธ์นายจ้าง และไม่มีสภาองค์กรนายจ้าง โดยจังหวัดพิษณุโลก มีแต่องค์การลูกจ้าง 1 แห่ง คือ สหภาพแรงงานในกิจการเอกชน จำนวน 1 สาขา (แผนภูมิที่ 39 40 และตารางที่ 40 (ภาคผนวก))

แผนภูมิที่ 39 สัดส่วนขององค์การนายจ้างประเภทต่างๆ จังหวัดพิษณุโลก ปี 2566 (มกราคม – ธันวาคม 2566)



ที่มา : สำนักงานสวัสดิการและคุ้มครองแรงงานจังหวัดพิษณุโลก

แผนภูมิที่ 40 สัดส่วนขององค์การลูกจ้างประเภทต่างๆ จังหวัดพิษณุโลก ปี 2566 (มกราคม – ธันวาคม 2566)

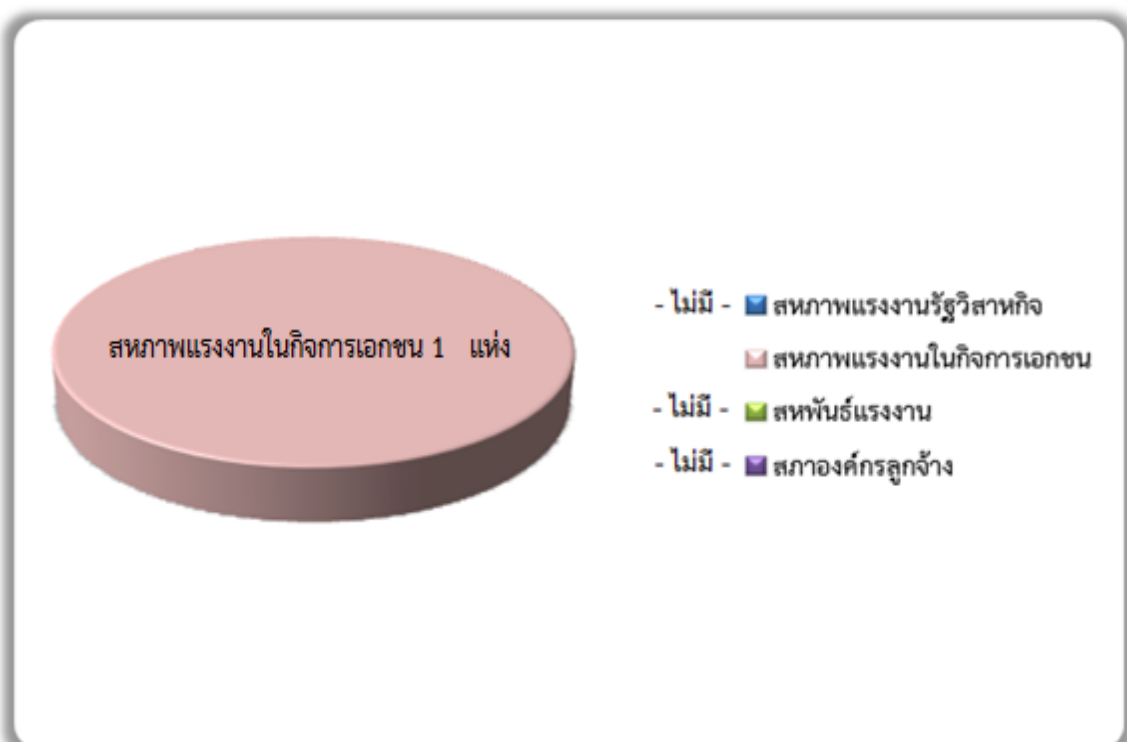

ที่มา : สำนักงานสวัสดิการและคุ้มครองแรงงานจังหวัดพิษณุโลก

4.3.2) ข้อเรียกร้อง/ข้อพิพาท/ข้อขัดแย้ง

สำหรับข้อเรียกร้อง/ข้อพิพาท/ข้อขัดแย้ง ในรอบปี 2566 (มกราคม – ธันวาคม 2566) ไม่มีการแจ้งข้อเรียกร้อง ข้อพิพาท ข้อขัดแย้ง การแจ้งและยุติข้อเรียกร้อง (แผนภูมิที่ 41 และตารางที่ 41 (ภาคผนวก)) แผนภูมิที่ 41 ข้อเรียกร้อง ข้อพิพาท ข้อขัดแย้ง การแจ้ง ยุติข้อเรียกร้องจังหวัดพิษณุโลก ปี 2566 (มกราคม – ธันวาคม 2566)

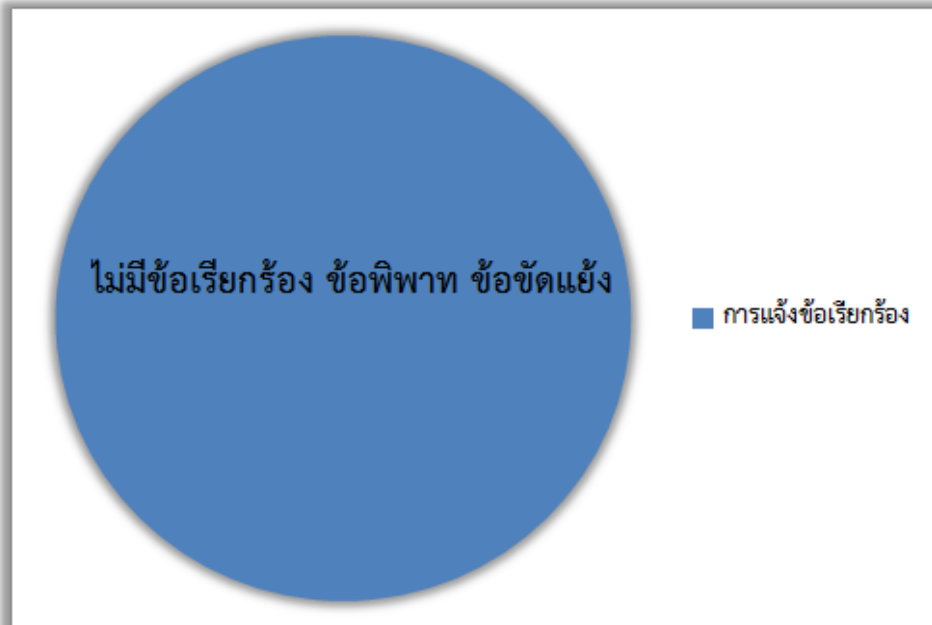

ที่มา : สำนักงานสวัสดิการและคุ้มครองแรงงานจังหวัดพิษณุโลก

4.4) สวัสดิการแรงงาน

กิจกรรมที่ช่วยสนับสนุนส่งเสริมให้ผู้ใช้แรงงานมีคุณภาพชีวิตที่ดีขึ้น นอกจากการตรวจสอบสถานประกอบการเพื่อให้การคุ้มครองให้ผู้ใช้แรงงานตามที่กล่าวมาแล้ว สำนักงานสวัสดิการและคุ้มครองแรงงานจังหวัดพิษณุโลก ยังมีการส่งเสริมการจัดสวัสดิการแรงงานในสถานประกอบการ โดยปี 2566 (มกราคม – ธันวาคม 2566) ได้ดำเนินการส่งเสริมให้สถานประกอบการจัดสวัสดิการในรูปแบบต่างๆ แก่ลูกจ้างหรือผู้ใช้แรงงานดังนี้

4.4.1 ส่งเสริมและให้บริการด้านสวัสดิการแรงงานนอกเหนือจากที่กฎหมายกำหนด (ส่งเสริมสวัสดิการเพื่อแรงงาน ครอบครัวและสังคม) จำนวน 139/139 แห่ง/ครั้ง ลูกจ้างที่ได้รับการส่งเสริมจำนวน 6,848 คน

4.4.2 การจัดสวัสดิการมูมนมแม่ในสถานประกอบกิจการ จำนวน 1 แห่ง/จำนวน 0 ครั้ง ลูกจ้างที่ได้รับการส่งเสริม จำนวน 20 คน

4.4.3 กำกับให้มีการจัดตั้งคณะกรรมการสวัสดิการในสถานประกอบกิจการ จำนวน 101 แห่ง/ครั้ง (อยู่ในวาระ)

4.4.4 ให้บริการเงินกู้ยืมเพื่อใช้แรงงาน จำนวน 0 แห่ง/ครั้ง

4.4.5 รถบริการเคลื่อนที่เพื่อรณรงค์เผยแพร่ความรู้ให้แก่แรงงานนอกระบบ จำนวน 9 แห่ง/ครั้ง ลูกจ้างที่ได้รับการส่งเสริม จำนวน 167 คน

5. การประกันสังคม

5.1 การเลิกจ้าง

สำนักงานประกันสังคมจังหวัดพิษณุโลก รายงานสถานการณ์สถานประกอบการที่เลิกกิจการ และเลิกจ้างในปี 2566 (มกราคม – ธันวาคม 2566) มีสถานประกอบการที่เลิกกิจการ จำนวน 104 แห่ง ซึ่งส่วนใหญ่เป็นสถานประกอบการขนาดเล็กขนาด 1-9 คน จำนวน 94 แห่ง (ร้อยละ 90.39) และขนาด 10 คน ขึ้นไป จำนวน 18 แห่ง (ร้อยละ 9.62)

ส่วนลูกจ้างถูกเลิกจ้างที่ถูกเลิกจ้างมี จำนวน 170 คน ซึ่งส่วนใหญ่เป็นสถานประกอบการขนาด 1-9 คน จำนวน 157 คน (คิดเป็นร้อยละ 92.35 ของลูกจ้างที่ถูกเลิกจ้าง 170 คน) และขนาด 10 คน ขึ้นไป จำนวน 13 คน (ร้อยละ 7.65) (แผนภูมิที่ 42 และตารางที่ 43 (ภาคผนวก))

แผนภูมิที่ 42 สถานประกอบการที่เลิกกิจการ และลูกจ้างที่ถูกเลิกจ้างในจังหวัดพิษณุโลก จำแนกตามขนาดสถานประกอบการ ปี 2566 (มกราคม – ธันวาคม 2566)

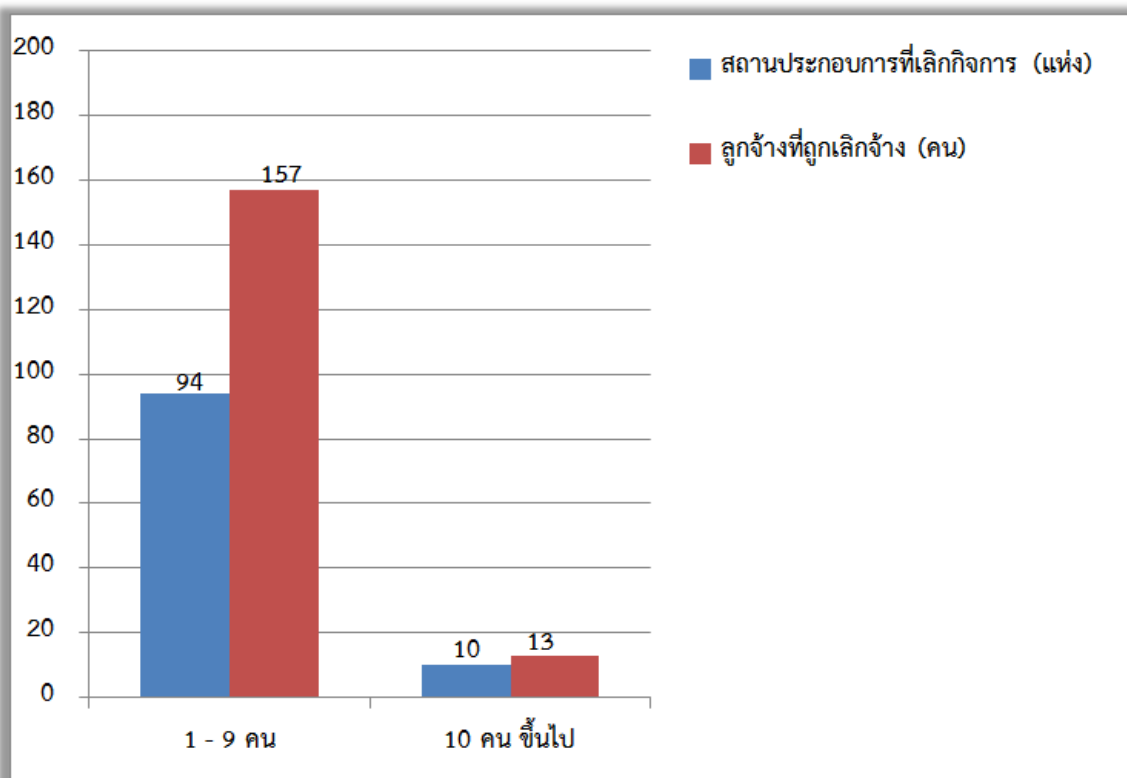

ที่มา : สำนักงานประกันสังคมจังหวัดพิษณุโลก

เมื่อพิจารณาประเภทที่มีการเลิกจ้างสูงสุด 5 อันดับแรกเรียงลำดับได้ดังนี้ 1) ประเภทเบ็ดเตล็ดอื่นๆ 65 แห่ง (ร้อยละ 65.00 ของสถานประกอบการที่เลิกจ้างทั้งหมด 100 แห่ง ลูกจ้างถูกเลิกจ้าง 96 คน) 2) ประเภทจำหน่ายอาหาร/เครื่องดื่ม จำนวน 16 แห่ง (ร้อยละ 16.00 ลูกจ้างถูกเลิกจ้าง 34 คน) 3) ประเภทการก่อสร้าง/รับเหมาก่อสร้าง จำนวน 10 แห่ง (ร้อยละ 10.00 ลูกจ้างถูกเลิกจ้าง 23 คน) 4) ประเภทจำหน่ายสินค้า จำนวน 8 แห่ง (ร้อยละ 8.00 ลูกจ้างถูกเลิกจ้าง 22 คน) 5) ประเภทผลิตชิ้นส่วนรถยนต์ จำนวน 1 แห่ง (ร้อยละ 1.00 ลูกจ้างถูกเลิกจ้าง 1 คน) (แผนภูมิที่ 43 และตารางที่ 44 (ภาคผนวก))

แผนภูมิที่ 43 สถานประกอบการที่เลิกกิจการ และลูกจ้างที่ถูกเลิกจ้างในจังหวัดพิษณุโลก ปี 2566 (มกราคม – ธันวาคม 2566)

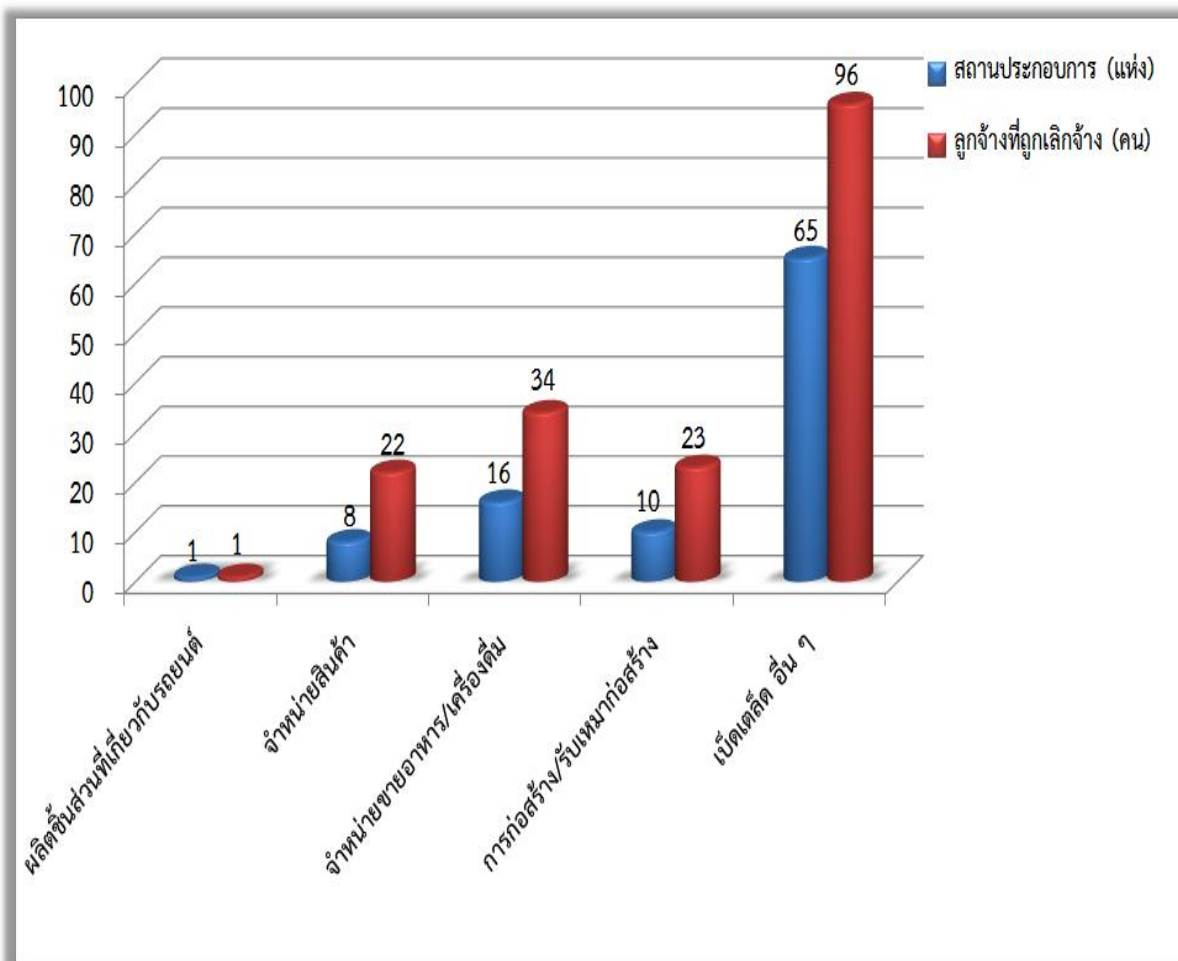

ที่มา : สำนักงานประกันสังคมจังหวัดพิษณุโลก

5.2 การประสบอันตราย/เจ็บป่วยในการทำงาน/เจ็บป่วยในการทำงาน (กองทุนเงินทดแทน)

สำหรับการประสบอันตรายหรือเจ็บป่วยเนื่องมาจากการทำงานในรอบ ปี 2566 (มกราคม – ธันวาคม 2566) พบว่าการประสบอันตรายหรือเจ็บป่วยเนื่องมาจากการทำงานมีทั้งสิ้น 445 คน โดยสถานประกอบการที่มีการประสบอันตรายหรือเจ็บป่วยสูงสุด คือ สถานประกอบการที่มีลูกจ้าง ขนาด 1-10 คน จำนวน 108 คน (ร้อยละ 24.27 ของผู้ประสบอันตรายหรือเจ็บป่วยจากการทำงาน จำนวน 445 คน) รองลงมาคือ ขนาด 21-50 คน จำนวน 79 คน (ร้อยละ 17.75), ขนาด 1,000 คน ขึ้นไป จำนวน 67 คน (ร้อยละ 15.06), 11-20 คน จำนวน 48 คน (ร้อยละ 10.79) และขนาด 51-100 คน จำนวน 43 คน (ร้อยละ 9.66)

ส่วนสถานประกอบการขนาด 201-500 คน มีการประสบอันตรายหรือเจ็บป่วยเนื่องมาจากการทำงาน น้อยที่สุด จำนวน 30 คน (ร้อยละ 6.74) (แผนภูมิที่ 44 และตารางที่ 45 (ภาคผนวก))

แผนภูมิที่ 44 ผู้ประสบอันตรายหรือเจ็บป่วยจากการทำงานจำแนกขนาดสถานประกอบการ ปี 2566 (มกราคม – ธันวาคม 2566)

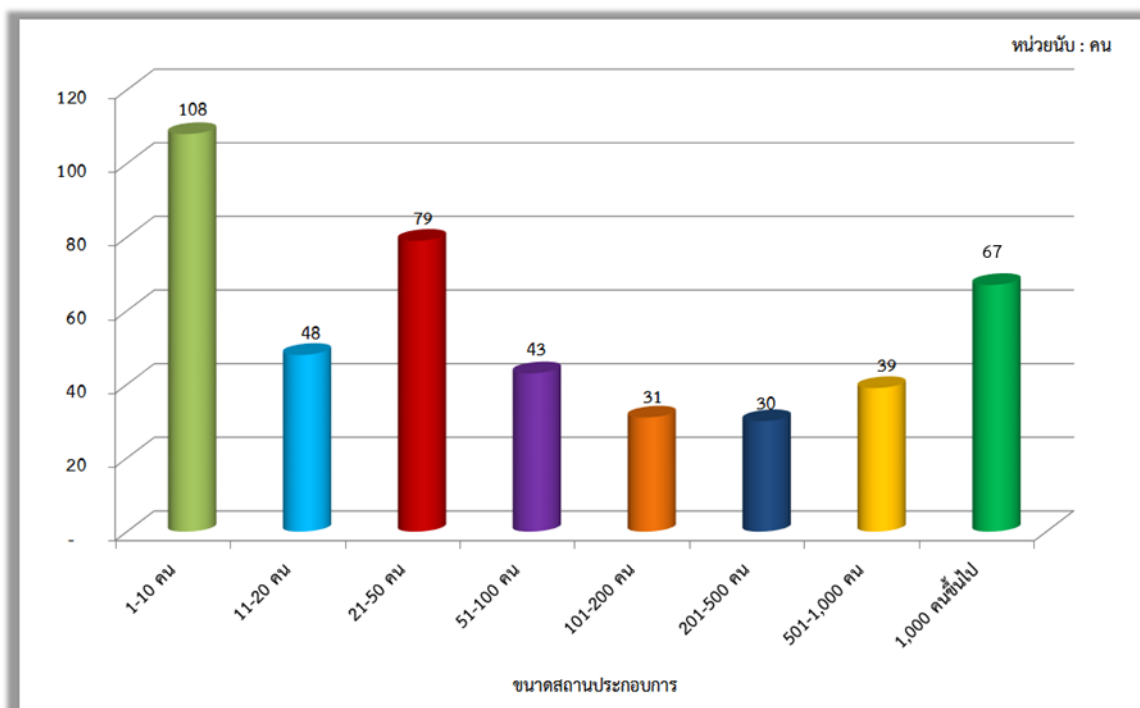

ที่มา : สำนักงานประกันสังคมจังหวัดพิษณุโลก

เมื่อพิจารณาผู้ประสบอันตรายหรือเจ็บป่วยจากการทำงาน จำนวน 445 คน ตามประเภทความร้ายแรง พบว่าส่วนใหญ่จะหยุดงานไม่เกิน 3 วัน จำนวน 311 คน (ร้อยละ 69.88) รองลงมา เป็นผู้หยุดงานเกิน 3 วัน จำนวน 129 คน (ร้อยละ 28.99), กรณีตาย จำนวน 4 คน (ร้อยละ 0.90) และกรณีสูญเสียอวัยวะบางส่วน จำนวน 1 คน (ร้อยละ 0.23) (แผนภูมิที่ 45 และตารางที่ 46 (ภาคผนวก))

แผนภูมิที่ 45 ประสบอันตรายหรือเจ็บป่วยเนื่องจากการทำงานจังหวัดพิษณุโลก จำแนกตามความร้ายแรงการประสบอันตราย ปี 2566 (มกราคม – ธันวาคม 2566)

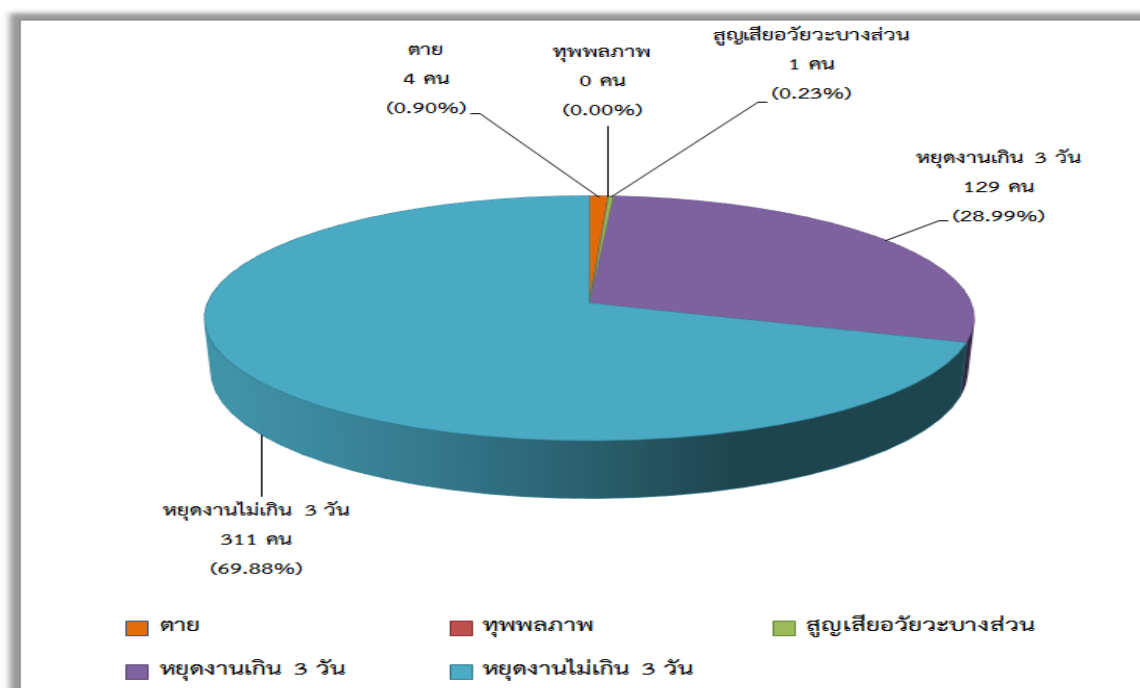

ที่มา : สำนักงานประกันสังคมจังหวัดพิษณุโลก

สำหรับสาเหตุการประสบอันตรายเนื่องจากการทำงานพิจารณาใน 5 อันดับแรก สรุปได้ดังนี้

1) วัตถุหรือสิ่งของตัด/บาด/ทิ่มแทง จำนวน 127 คน (ร้อยละ 28.54 ของสาเหตุการประสบอันตรายทั้งหมด 544 คน) 2) วัตถุหรือสิ่งของพังทลายหล่นทับ จำนวน 51 คน (ร้อยละ 11.46) 3) วัตถุหรือสิ่งของหรือสารเคมีกระเด็นเข้าตา จำนวน 49 คน (ร้อยละ 11.01) 4) ตกจากที่สูง จำนวน 46 คน (ร้อยละ 10.34) และ 5) วัตถุหรือสิ่งของกระแทก/ชน จำนวน 44 คน (ร้อยละ 9.89) (แผนภูมิที่ 46 และตารางที่ 46 (ภาคผนวก))

แผนภูมิที่ 46 ผู้ประสบอันตรายหรือเจ็บป่วยเนื่องจากการทำงานจังหวัดพิษณุโลก จำแนกตามสาเหตุการประสบอันตราย (5 อันดับแรก) ปี 2566 (มกราคม – ธันวาคม 2566)

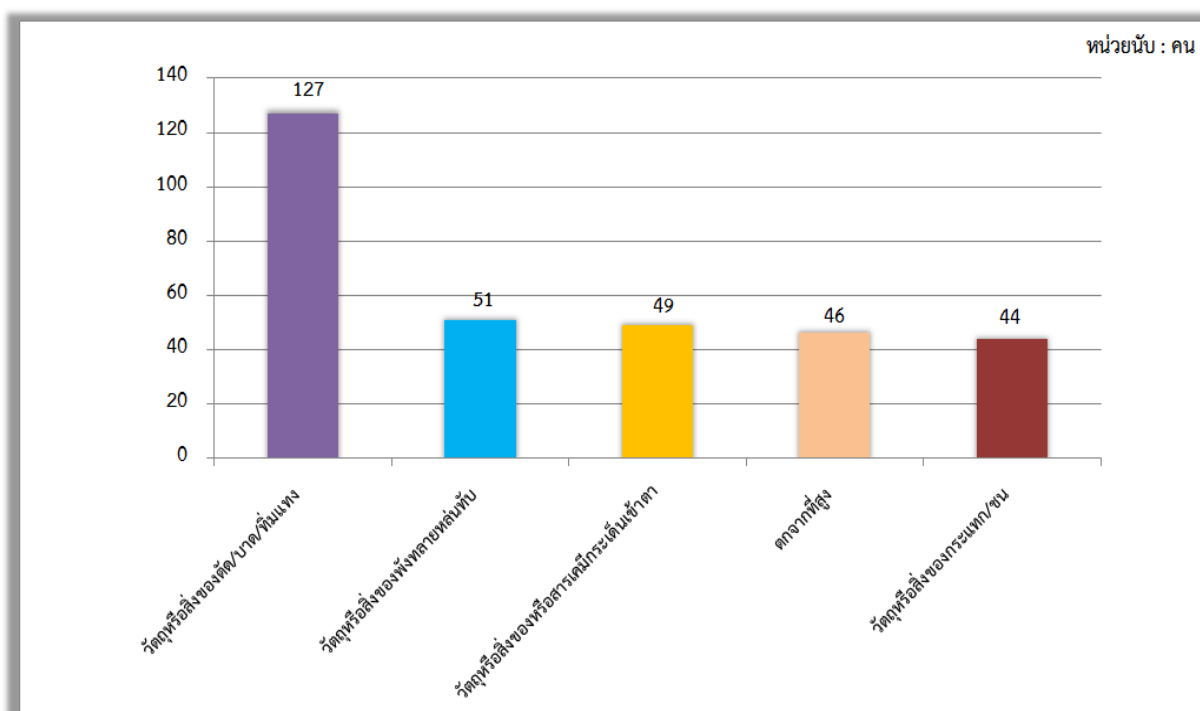

ที่มา : สำนักงานประกันสังคมจังหวัดพิษณุโลก

5.3 การประกันสังคม

ภารกิจด้านการประกันสังคมเป็นอีกภารกิจที่กระทรวงแรงงาน โดยสำนักงานประกันสังคมจังหวัดพิษณุโลกมีหน้าที่ต้องดูแลผู้ใช้แรงงาน เพื่อให้มีคุณภาพชีวิตที่ดีขึ้นและมีหลักประกันชีวิตที่มั่นคง เมื่อยามแก่ชรา ข้อมูล ณ ปี 2566 (มกราคม – ธันวาคม 2566) พบว่าในจังหวัดพิษณุโลกมีผู้ประกันตนทั้งสิ้น 149,304 คน จำแนกเป็นมาตรา 33 จำนวน 63,830 คน มาตรา 39 จำนวน 13,410 คน และมาตรา 40 จำนวน 72,064 คน (แผนภูมิที่ 47 และตารางที่ 47 (ภาคผนวก)) และมีสถานประกอบการที่ขึ้นทะเบียนประกันสังคมทั้งสิ้น 3,717 แห่ง โดยส่วนใหญ่เป็นสถานประกอบการขนาด 1-9 คน คือ มีจำนวน 2,648 แห่ง (คิดเป็นร้อยละ 71.24 ของสถานประกอบการทั้งหมด 3,717 แห่ง) รองลงมาได้แก่ ขนาด 10-19 คน จำนวน 496 แห่ง (ร้อยละ 13.34) และขนาด 20-49 คน จำนวน 379 คน (ร้อยละ 10.20)

สำหรับผู้ประกันตนทั้งสิ้น 63,830 คน ส่วนใหญ่เป็นผู้ประกันตนในสถานประกอบการขนาด 20-49 คน จำนวน 11,393 คน (ร้อยละ 17.85 ของผู้ประกันตนทั้งหมด 63,830 คน) รองลงมาเป็นขนาด 1,000 คนขึ้นไป จำนวน 9,672 คน (ร้อยละ 15.15) และขนาด 1-9 คน จำนวน 8,710 คน (ร้อยละ 13.65) (แผนภูมิที่ 47 48 และตารางที่ 47 48 (ภาคผนวก))



แผนภูมิที่ 47 ผู้ประกันตนจังหวัดพิษณุโลก จำแนกตามมาตรา ปี 2566 (มกราคม – ธันวาคม 2566)

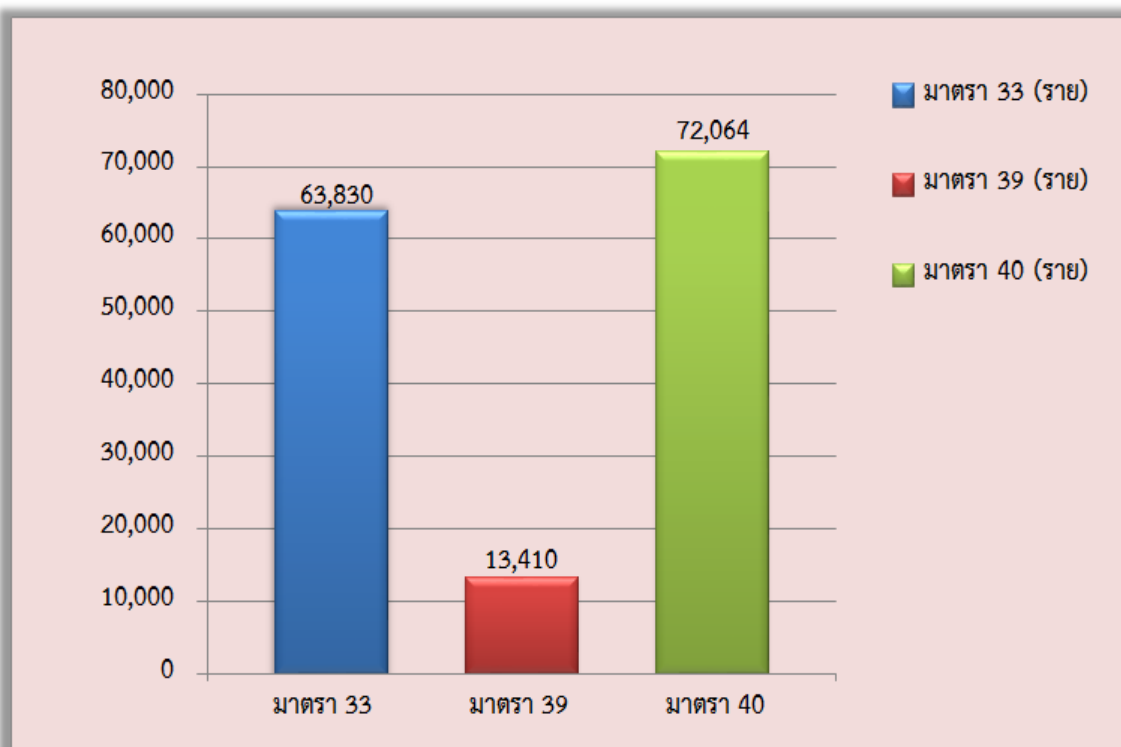

ที่มา : สำนักงานประกันสังคมจังหวัดพิษณุโลก

แผนภูมิที่ 48 สถานประกอบการและผู้ประกันตนในจังหวัดพิษณุโลก จำแนกตามขนาดสถานประกอบการ ปี 2566 (มกราคม – ธันวาคม 2566)

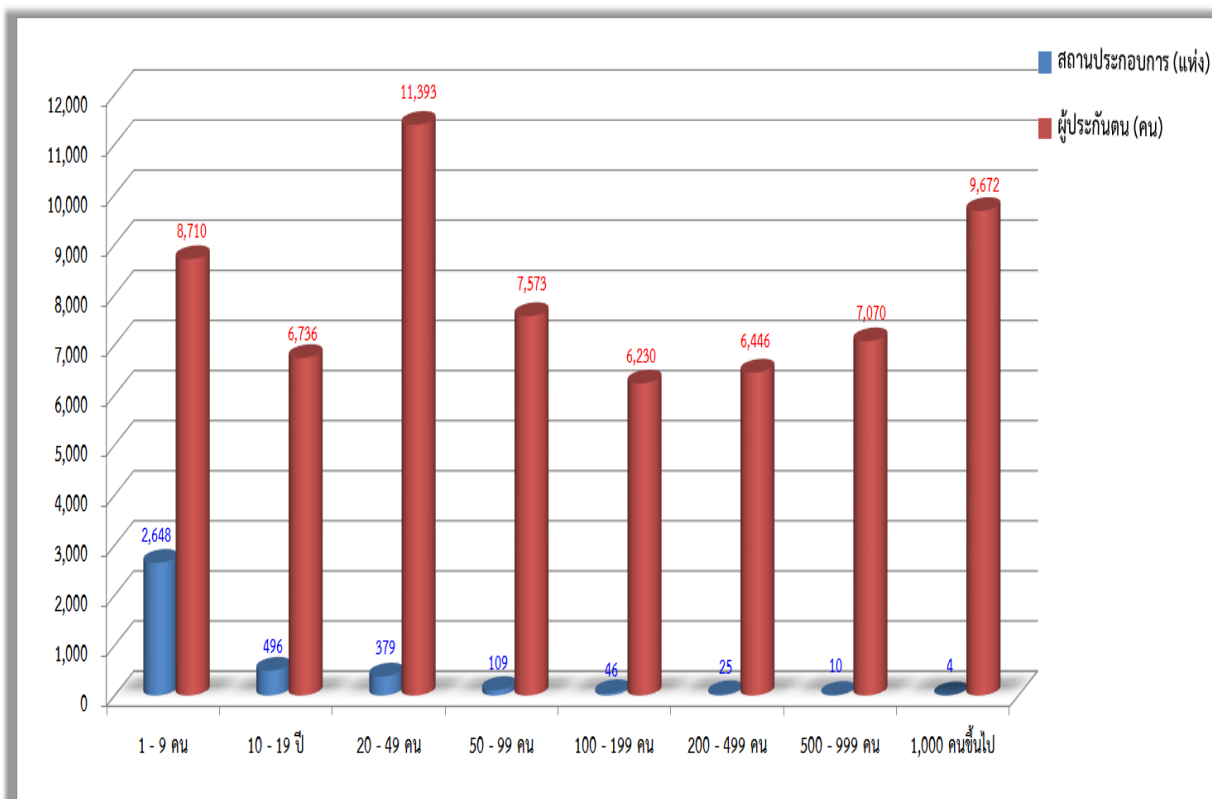

ที่มา : สำนักงานประกันสังคมจังหวัดพิษณุโลก

ปัจจุบันจังหวัดพิษณุโลก มีสถานพยาบาลในสังกัดประกันสังคมที่เป็นสถานพยาบาลของรัฐบาล จำนวน 3 แห่ง (คิดเป็นร้อยละ 75.00 ของสถานพยาบาลทั้งหมด 4 แห่ง) และสถานพยาบาลเอกชน จำนวน 1 แห่ง (ร้อยละ 25.00) (แผนภูมิที่ 49 และตารางที่ 49 (ภาคผนวก))

แผนภูมิที่ 49 สถานพยาบาลในระบบประกันสังคมในจังหวัดพิษณุโลก ปี 2566 (มกราคม – ธันวาคม 2566)

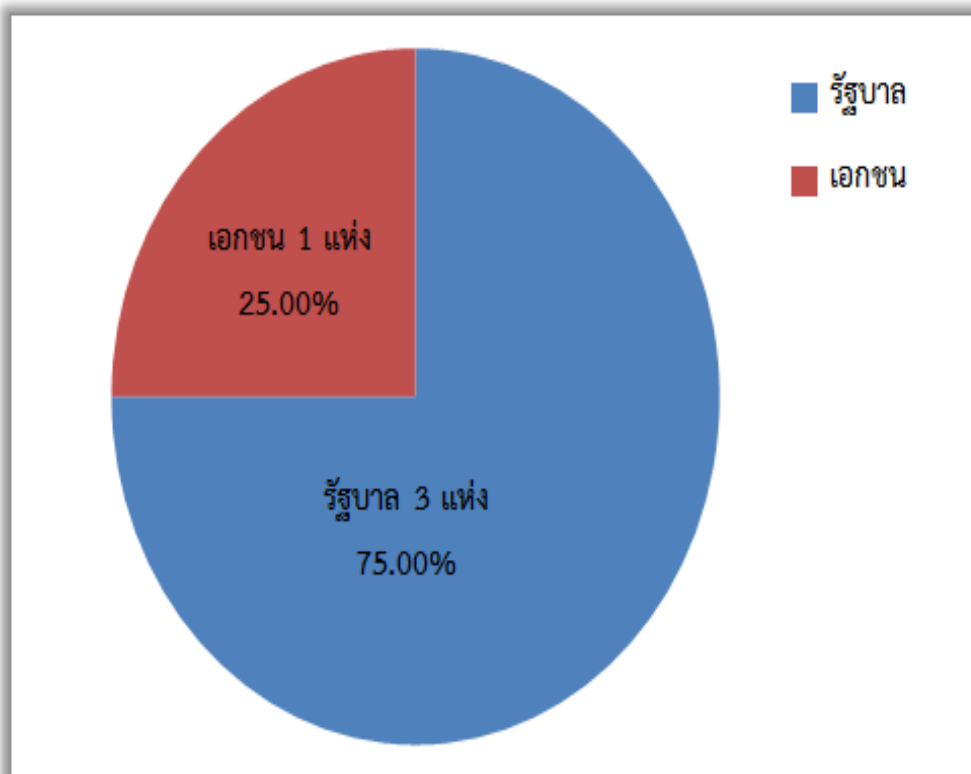

ที่มา : สำนักงานประกันสังคมจังหวัดพิษณุโลก

จำนวนการใช้บริการของกองทุนประกันสังคม พิจารณาตามประเภทของประโยชน์ทดแทน ซึ่งมี 7 กรณีได้แก่ เจ็บป่วย คลอดบุตร ทูพลภาพ ตาย สงเคราะห์บุตร ชราภาพ และว่างงาน พบว่าจำนวนผู้ใช้บริการมีทั้งสิ้น 45,262 ราย (คิดเป็นร้อยละ 58.60 ของผู้ประกันตนทั้งหมด 77,240 คน ซึ่งจำนวนผู้ให้บริการในปี 2566 มีจำนวนน้อยกว่าปี 2565 ที่มีจำนวน 54,776 คน น้อยกว่าจำนวน 9,514 คน

สำหรับประเภทประโยชน์ทดแทนที่ผู้ประกันตนใช้บริการสูงสุดในปี 2566 นี้ได้แก่ กรณีเจ็บป่วย มีผู้ประกันตนใช้บริการ 16,696 ราย (คิดเป็นร้อยละ 36.89 ของผู้ให้บริการทั้งหมด 45,262 คน) รองลงมาได้แก่ กรณีสงเคราะห์บุตร 12,265 คน (ร้อยละ 27.10), กรณีบำนาญชราภาพ จำนวน 6,724 คน (ร้อยละ 14.86) กรณีคลอดบุตร จำนวน 2,126 คน (ร้อยละ 4.70) และกรณีว่างงาน จำนวน 1,902 คน (ร้อยละ 4.20) ตามลำดับ (แผนภูมิที่ 50 และตารางที่ 50 (ภาคผนวก))

แผนภูมิที่ 50 ผู้ประกันตนที่ใช้บริการกองทุนประกันสังคมในจังหวัดพิษณุโลก จำแนกตามประเภทประโยชน์ทดแทน ปี 2566 (มกราคม – ธันวาคม 2566)

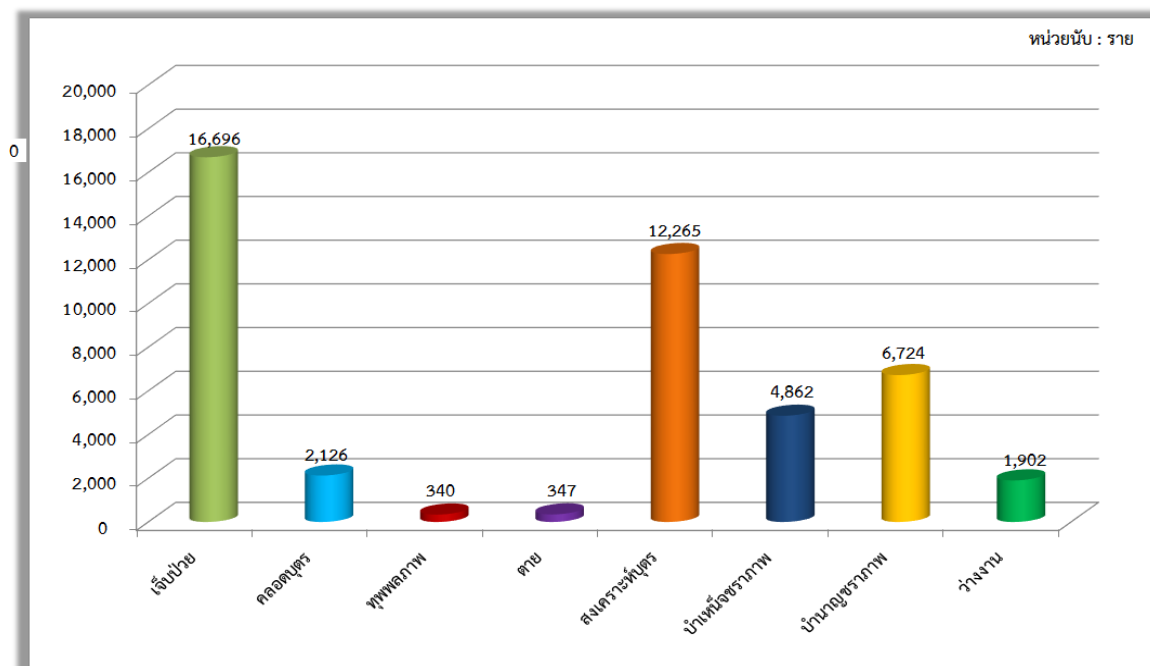

ที่มา : สำนักงานประกันสังคมจังหวัดพิษณุโลก

หากพิจารณาตามปริมาณการจ่ายเงินประโยชน์ทดแทน จะพบว่าการจ่ายเงินทั้งสิ้น 871,035,479.18 บาท โดยกรณีบำนาญชราภาพ มีการจ่ายเงินสูงสุดถึง 208,248,343.17 บาท (ร้อยละ 23.91 ของเงินประโยชน์ทดแทนที่จ่ายทั้งหมด 871,035,479.18 บาท) รองลงมาคือ กรณีเจ็บป่วยจ่ายเงินประโยชน์ทดแทน 193,465,427.84 บาท (ร้อยละ 22.21) และกรณีบำเหน็จชราภาพจ่ายเงินประโยชน์ทดแทน 177,987,153.09 บาท (ร้อยละ 20.43) (แผนภูมิที่ 51 และตารางที่ 50 (ภาคผนวก))

แผนภูมิที่ 51 การจ่ายเงินประโยชน์ทดแทนจังหวัดพิษณุโลก จำแนกตามประเภทประโยชน์ทดแทน ปี 2566 (มกราคม – ธันวาคม 2566)

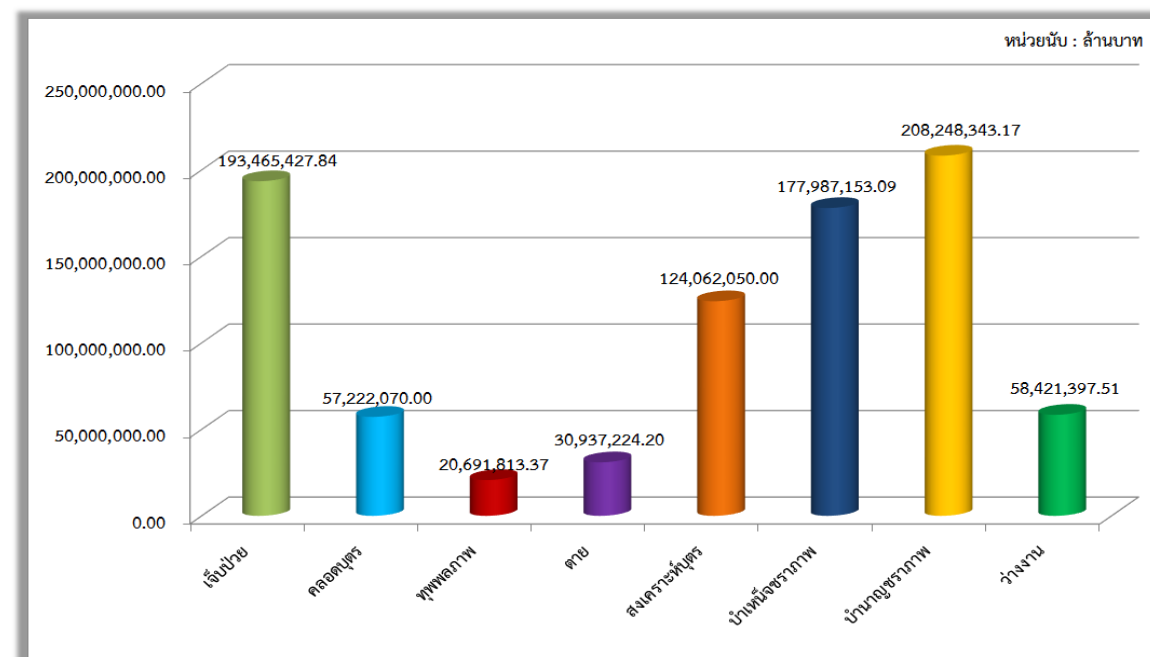

ที่มา : สำนักงานประกันสังคมจังหวัดพิษณุโลก

6. การดำเนินการตามแผนปฏิบัติการด้านการป้องกันและการแก้ไขปัญหาการค้ามนุษย์ด้านแรงงานจังหวัดพิษณุโลก สำนักงานแรงงานจังหวัดพิษณุโลก

การตรวจแรงงาน

6.1 จัดทำแผนปฏิบัติการป้องกันการค้ามนุษย์ด้านแรงงาน ที่ได้รับความเห็นชอบจากผู้ว่าราชการจังหวัด จำนวน 1 ฉบับ

6.2 จัดประชุมหารือ/ประสานภายในหน่วยงานที่เกี่ยวข้องฯ (เป้าหมาย 1 ครั้ง)/ผล 1 ครั้ง

6.3 ตรวจบูรณาการตรวจสถานประกอบการกลุ่มเสี่ยง (เป้าหมาย 25 แห่ง/350 คน) ผลการดำเนินงาน จำนวน 7 แห่ง/400 คน

6.4 ตรวจบูรณาการตรวจสถานประกอบการกลุ่มเสี่ยงในพื้นที่ (กำหนดการโดย สรจ.พล.) (เป้าหมาย 16 แห่ง/160 คน) ผลการดำเนินงาน จำนวน 5 แห่ง/34 คน

6.5 ประชาสัมพันธ์ผ่านสื่อช่องทางต่างๆ การแลกเปลี่ยนข้อมูลข่าวสารกับภาคีเครือข่าย ภาครัฐ ภาคเอกชน ภาคประชาสังคม และองค์กรพัฒนาเอกชน (NGOs) ในพื้นที่อย่างใกล้ชิด (เป้าหมาย 20 ครั้ง/2,000 คน) ผลการดำเนินงาน จำนวน 5 ครั้ง/410 คน

ที่มา : สำนักงานแรงงานจังหวัดพิษณุโลก

7. มาตรการช่วยเหลือผู้ได้รับผลกระทบจากสถานการณ์โรคติดเชื้อไวรัสโคโรนา 2019 (COVID-19) ของ...หน่วยงานในสังกัดกระทรวงแรงงานจังหวัดพิษณุโลก

7.1 การจ่ายสิทธิประโยชน์กรณีว่างงาน (กรณีปกติ) จำนวน 3,221 ราย เป็นเงินจำนวน 54,882,000.45 บาท (ข้อมูลการจ่ายเงิน ม.ค. 66 – ตุลาคม 66)

ที่มา : สำนักงานประกันสังคมจังหวัดพิษณุโลก

8. เรื่องอื่นๆ

สำนักงานแรงงานจังหวัดพิษณุโลก ได้ดำเนินการติดตามสิทธิประโยชน์แรงงานไทยในต่างประเทศ ดังนี้

8.1) สิทธิประโยชน์บำเหน็จชราภาพได้วัน จำนวน 22 ราย ได้รับสิทธิประโยชน์ในกองทุนเป็นจำนวนเงินทั้งสิ้น 1,079,761.68 บาท

8.2) สิทธิประโยชน์เงินคืนภาษีได้วัน จำนวน 11 ราย ได้รับสิทธิประโยชน์ในกองทุนเป็นจำนวนเงินทั้งสิ้น 30,280.04 บาท (อยู่ระหว่างส่งเรื่องดำเนินการ)

8.3) สิทธิประโยชน์เงินประกันสังคมโกซี่ (ประเทศซาอุดีอาระเบีย) จำนวน 1 ราย (อยู่ระหว่างส่งเรื่องดำเนินการ)

8.4) สิทธิประโยชน์เงินสะสมเลี้ยงชีพเกาหลี จำนวน 2 ราย ได้รับสิทธิประโยชน์ในกองทุนเป็นจำนวนเงินทั้งสิ้น 272,353.38 บาท

8.5) สิทธิประโยชน์เงินประกันการเดินทางกลับ จำนวน 2 ราย (อยู่ระหว่างส่งเรื่องดำเนินการ)

8.6) สิทธิประโยชน์การทำงานครบสัญญาจ้าง จำนวน 1 ราย (อยู่ระหว่างส่งเรื่องดำเนินการ)

8.7) เงินเยียวยาแรงงานไทยจากสถานการณ์ความไม่สงบในประเทศอิสราเอล 44 ราย ได้รับเงินเยียวยาจำนวน 1,700,00.00 บาท

8.8) สิทธิประโยชน์ค่าคลอดบุตรได้วัน จำนวน 1 ราย ได้รับสิทธิประโยชน์ในกองทุนเป็นจำนวนเงินทั้งสิ้น 71,604 บาท ที่มา : สำนักงานแรงงานจังหวัดพิษณุโลก ณ เดือนธันวาคม 2566

9. ประชากรผู้พิการแยกตามอำเภอและประเภทความพิการ เพศ จังหวัดพิษณุโลก

ข้อมูลผู้พิการแยกตามอำเภอและประเภทความพิการ เพศ จังหวัดพิษณุโลก ปี 2566 (มกราคม – ธันวาคม 2566) มีจำนวนทั้งสิ้น 4,913 คน เป็นชาย จำนวน 1,898 คน (ร้อยละ 38.63 ของจำนวนผู้พิการทั้งหมด 4,913 คน), หญิง จำนวน 3,015 คน (ร้อยละ 61.37) อำเภอที่มีประชากรผู้พิการมากที่สุดได้แก่ อำเภอเมืองพิษณุโลก มีผู้พิการจำนวนทั้งสิ้น 864 คน (ร้อยละ 17.59 ของประชากรผู้พิการจังหวัดทั้งหมด 4,913 คน) รองลงมาได้แก่ อำเภอเนินมะปราง จำนวน 834 คน (ร้อยละ 16.98), อำเภอวังทอง จำนวน 639 คน (ร้อยละ 13.01), อำเภอชาติตระการ จำนวน 604 คน (ร้อยละ 12.29), อำเภอบางระกำ จำนวน 529 คน (ร้อยละ 10.77), อำเภอนครไทย จำนวน 471 จำนวน (ร้อยละ 9.59), อำเภอพรหมพิราม จำนวน 385 คน (ร้อยละ 7.84) และอำเภอวัดโบสถ์ จำนวน 331 คน (ร้อยละ 6.74) ส่วนอำเภอที่มีประชากรที่เป็นผู้พิการน้อยที่สุด ได้แก่ อำเภอบางกระทุ่ม จำนวน 256 คน (ร้อยละ 5.21) ตามลำดับ (แผนภูมิที่ 52 และตารางที่ 51 (ภาคผนวก))

แผนภูมิที่ 52 จำนวนผู้พิการที่ขึ้นทะเบียน จำแนกตามเพศ ปี 2566 (มกราคม – ธันวาคม 2566)

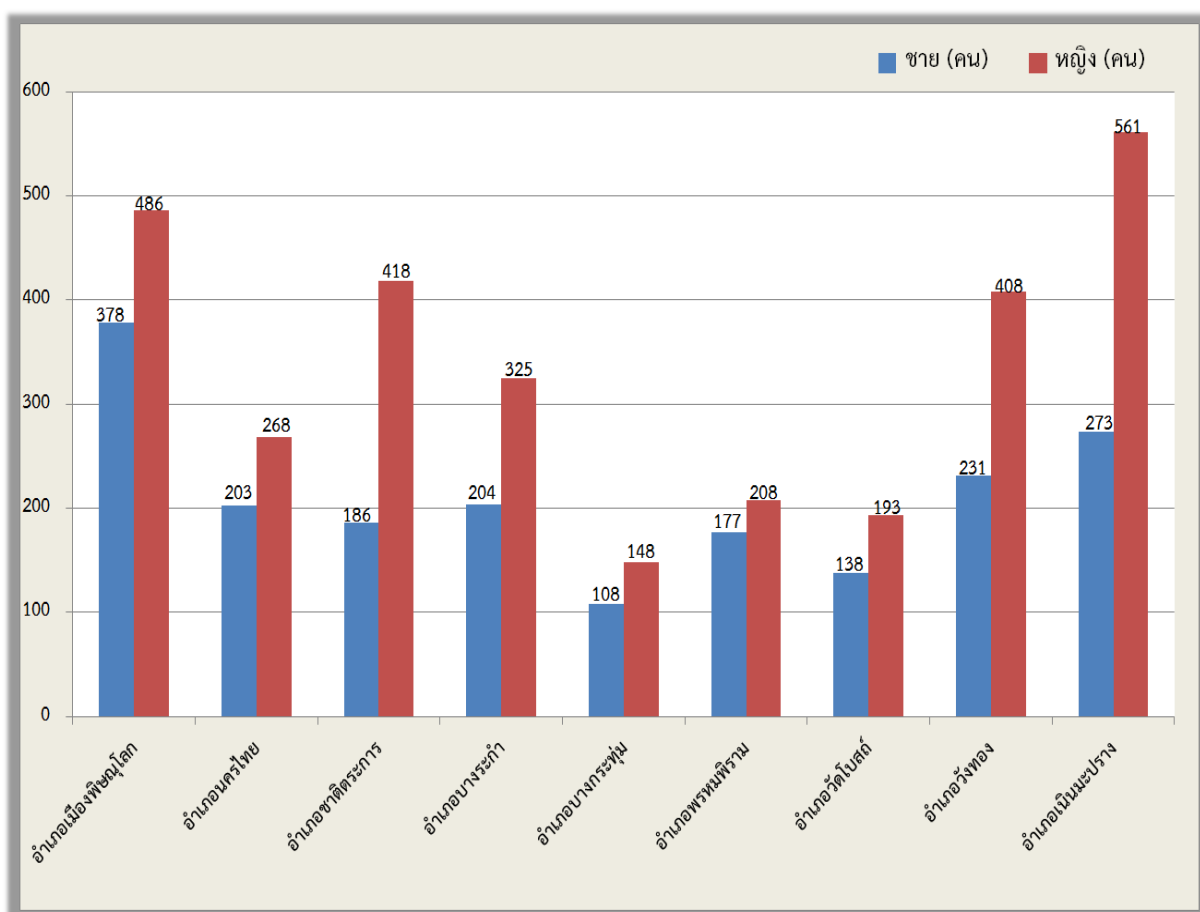

ที่มา : สำนักงานพัฒนาสังคมและความมั่นคงของมนุษย์จังหวัดพิษณุโลก

ข้อมูลผู้พิการจังหวัดพิษณุโลกที่ขึ้นทะเบียนจำแนกตามประเภทพิการยอดสะสม ณ 31 ธันวาคม 2566 เมื่อพิจารณาคนพิการที่ขึ้นทะเบียนจำแนกตามประเภทความพิการ พบว่า คนพิการส่วนใหญ่เป็นประเภทความพิการทางการเคลื่อนไหวหรือทางร่างกาย จำนวน 3,988 คน (ร้อยละ 81.17 ของคนพิการที่ขึ้นทะเบียนทั้งหมด 4,913 คน) รองลงมา เป็นความพิการทางการได้ยินหรือสื่อความหมาย จำนวน 448 คน (ร้อยละ 9.12), ความพิการทางจิตใจหรือพฤติกรรม จำนวน 148 คน (ร้อยละ 3.01), ประเภททางสติปัญญา จำนวน 126 คน (ร้อยละ 2.57) และ ความพิการทางการเห็น จำนวน 85 คน (ร้อยละ 1.73) (แผนภูมิที่ 53 และตารางที่ 52 (ภาคผนวก))



แผนภูมิที่ 53 จำนวนผู้พิการที่ขึ้นทะเบียนจำแนกตามประเภทความพิการ ปี 2566 (มกราคม – ธันวาคม 2566)

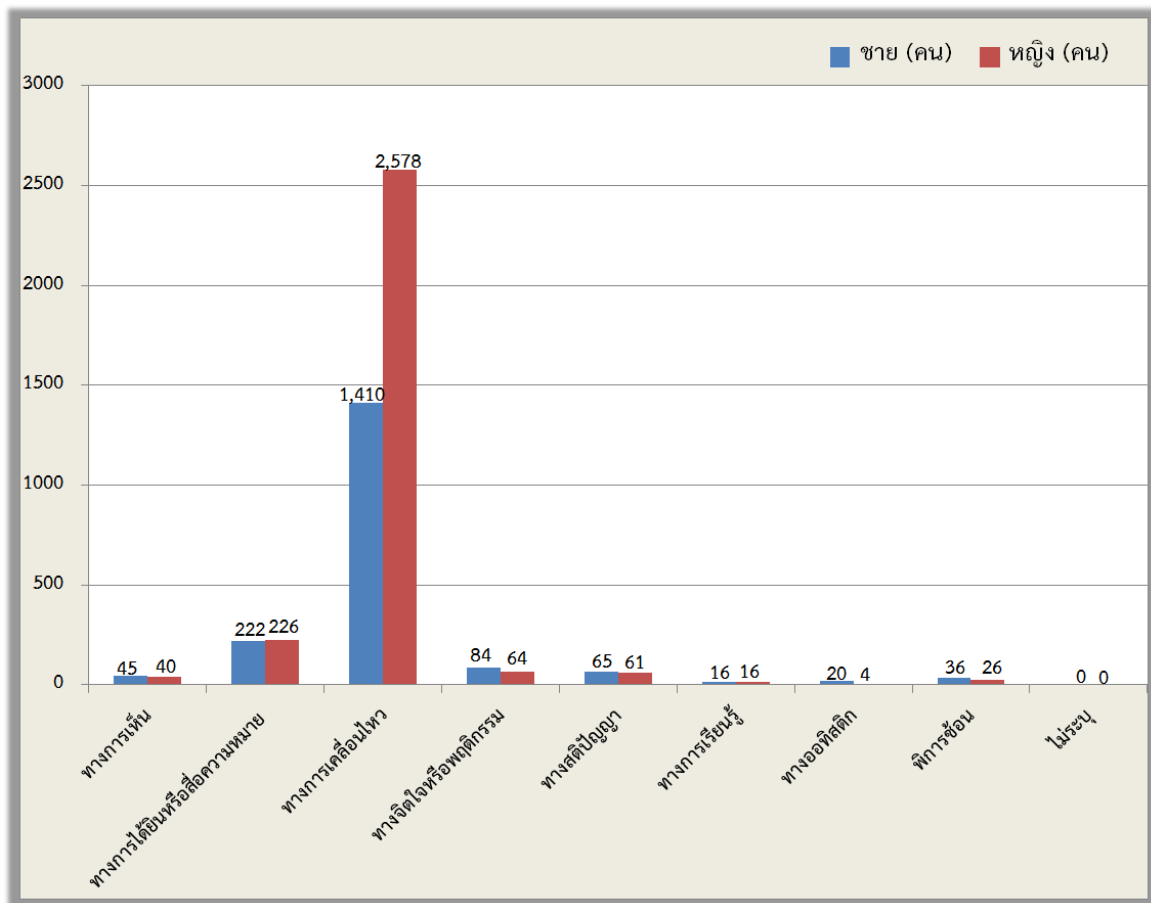

ที่มา : สำนักงานพัฒนาสังคมและความมั่นคงของมนุษย์จังหวัดพิษณุโลก

ภาคผนวก



สภาพเศรษฐกิจจังหวัดพิษณุโลก

1.ผลิตภัณฑ์มวลรวมจังหวัดพิษณุโลก

ตารางที่ 1 ผลิตภัณฑ์มวลรวมจังหวัดพิษณุโลก ปี 2564

สาขาการผลิต	มูลค่า ล้านบาท	ร้อยละ ของ GPP
ภาคเกษตร	23,892	23.63
1. สาขาเกษตรกรรม การล่าสัตว์ และการป่าไม้ และการประมง	23,892	23.63
นอกภาคเกษตร	77,228	76.37
2. สาขาอุตสาหกรรม	13,973	13.82
3. สาขาเหมืองแร่และเหมืองหิน	223	0.22
4. สาขาการผลิต	10,693	10.57
5. สาขาไฟฟ้า ประปา และระบบปรับอากาศ	2,387	2.36
6. สาขาการประปาและการจัดการของเสีย	669	0.66
7. สาขาก่อสร้าง	4,956	4.90
8. สาขาการขนส่ง การขายปลีก การซ่อมแซมยานยนต์ จักรยานยนต์ ของใช้ส่วนบุคคลและของใช้ในครัวเรือน	12,372	12.23
9. สาขาการขนส่งและสถานที่เก็บสินค้า	2,536	2.51
10. สาขาที่พักแรมและการบริการด้านอาหาร	823	0.81
11. สาขาข้อมูลข่าวสารและการสื่อสาร	1,051	1.04
12. สาขาการเงินและการประกันภัย	6,657	6.58
13. สาขากิจกรรมเกี่ยวกับบอสังหาริมทรัพย์	4,403	4.35
14. สาขากิจกรรมวิชาชีพวิทยาศาสตร์และกิจกรรมทางวิชาการ	322	0.32
15. สาขาการบริหารราชการและการป้องกันประเทศ รวมทั้งการ ประกันสังคมภาคบังคับ	385	0.38
16. สาขากิจกรรมการบริหารและบริการสนับสนุนอื่นๆ	11,316	11.19
17. สาขาการศึกษา	13,019	12.88
18. สาขาการบริการด้านสุขภาพและงานสังคมสงเคราะห์	4,218	4.17
19. สาขาศิลปะความบันเทิงและนันทนาการ	436	0.43
20. สาขากิจกรรมบริการด้านอื่นๆ	759	0.75
ผลิตภัณฑ์มวลรวมจังหวัด (GPP)	101,120	100.00

ที่มา : สำนักงานคลังจังหวัดพิษณุโลก



2. ดัชนีราคาผู้บริโภคจังหวัด

ตารางที่ 2 ดัชนีราคาผู้บริโภคจังหวัดพิษณุโลก จำแนกตามประเภทของดัชนีและหมวดสินค้า ปี 2565 (มกราคม – ธันวาคม 2565)

หมวด	ปี 2566 (มกราคม – ธันวาคม 2566)
ดัชนีราคาผู้บริโภค	108.0
หมวดอาหารและเครื่องดื่ม	113.9
ข้าว แป้ง และผลิตภัณฑ์จากแป้ง	109.7
เนื้อสัตว์ เป็ด ไก่ และสัตว์น้ำ	115.8
ไข่ และผลิตภัณฑ์นม	114.8
ผักและผลไม้	111.3
เครื่องประกอบอาหาร	128.1
เครื่องดื่มไม่มีแอลกอฮอล์	107.6
อาหารบริโภค-ในบ้าน	118.1
อาหารบริโภค - นอกบ้าน	109.6
หมวดอื่นๆที่ไม่ใช่อาหารและเครื่องดื่ม	104.0
หมวดเครื่องนุ่งห่มและรองเท้า	100.6
หมวดเคหสถาน	98.3
หมวดการตรวจรักษาและบริการส่วนบุคคล	101.6
หมวดพาหนะ การขนส่ง และการสื่อสาร	111.2
หมวดการบันเทิง การอ่าน และการศึกษา	98.2
หมวดยาสูบ และเครื่องดื่มที่มีแอลกอฮอล์	102.5
ดัชนีราคาผู้บริโภคพื้นฐาน	104.5
กลุ่มอาหารสด และพลังงาน	114.1
อาหารสด	114.6
พลังงาน	113.4

ที่มา : สำนักงานพาณิชย์จังหวัดพิษณุโลก

หมายเหตุ : ดัชนีราคาผู้บริโภคพื้นฐาน คือ ดัชนีราคาผู้บริโภคทั่วไปหักรายการสินค้ากลุ่มอาหารสดและสินค้ากลุ่มพลังงาน
ณ (มกราคม – ธันวาคม 2566)



3. การจดทะเบียนนิติบุคคล

ตารางที่ 3 การจดทะเบียนของนิติบุคคลตั้งใหม่ตามหมวดธุรกิจจังหวัดพิษณุโลก ปี 2566 (มกราคม – ธันวาคม 2566)

อุตสาหกรรม	บริษัท		ห้างหุ้นส่วนจำกัด		ห้างหุ้นส่วนสามัญ นิติบุคคล		รวม	
	ราย	ล้านบาท	ราย	ล้านบาท	ราย	ล้านบาท	ราย	ล้านบาท
เกษตรกรรม การป่าไม้และการประมง	7	10.0	5	9.0	0	-	12	19.0
การทำเหมืองแร่และเหมืองหิน	1	1.00	0	-	0	-	1	1.00
การผลิต	49	105.3	16	17.35	0	-	65	122.65
การไฟฟ้า ก๊าซ ไอน้ำ และระบบการปรับอากาศ	2	1.5	0	-	0	-	2	1.5
การจัดหาน้ำ การจัดการน้ำเสียและของเสียรวมถึงกิจกรรมที่เกี่ยวข้อง	2	5.5	0	-	0	-	2	5.5
การก่อสร้าง	48	90.2	73	73.33	0	-	121	163.53
การขายส่ง ขายปลีก การซ่อมยานยนต์และจักรยานยนต์	156	207.22	102	97.63	0	-	258	304.85
การขายส่ง สถานที่เก็บสินค้า	15	25.2	12	9.15	0	-	27	34.35
ที่พักแรมและบริการด้านอาหาร	15	23.8	7	8.45	0	-	22	32.25
ข้อมูลข่าวสารและการสื่อสาร	2	2.0	3	2.05	0	-	5	4.05
กิจกรรมทางการเงินและการประกันภัย	4	17.0	0	-	0	-	4	17.0
กิจกรรมเกี่ยวกับสิ่งทอหัตถ์	14	35.0	1	5.0	0	-	15	40.0
กิจกรรมวิชาชีพ วิทยาศาสตร์และกิจกรรมทางวิชาการ	24	21.0	6	3.7	0	-	30	24.7
กิจกรรมการบริหารและบริการสนับสนุน	11	14.6	12	8.45	0	-	23	23.05
การบริหารราชการ การป้องกันประเทศและการประกันสังคมภาคบังคับ	0	-	0	-	0	-	-	-
การศึกษา	1	1.0	1	1.0	0	-	2	2.0
กิจกรรมด้านสุขภาพและงานสังคมสงเคราะห์	13	18.76	2	1.5	1	0.05	16	20.31
ศิลปะ ความบันเทิงและนันทนาการ	2	2.0	0	-	0	-	2	2.0
กิจกรรมการบริการด้านอื่นๆ	2	2.0	1	0.5	0	-	3	2.5
กิจกรรมการจ้างงานในครัวเรือน กิจกรรมการผลิตสินค้าและบริการที่ทำ ขึ้นเองเพื่อใช้ในครัวเรือน ซึ่งไม่สามารถจำแนกกิจกรรมได้อย่างชัดเจน	0	-	0	-	0	-	0	-
กิจกรรมขององค์การระหว่างประเทศและภาคีสมาชิก	0	-	0	-	0	-	0	-
รวม	368	583.08	242	237.11	1	0.05	610	820.24

ที่มา : สำนักงานพาณิชย์จังหวัดพิษณุโลก



ตารางที่ 4 การจดทะเบียนโรงงานอุตสาหกรรมที่ประกอบกิจการใหม่ของจังหวัดพิษณุโลก จำแนกตามประเภทอุตสาหกรรม ปี 2566 (มกราคม – ธันวาคม 2566)

ที่	ประเภทอุตสาหกรรม	จำนวน (ราย)	เงินลงทุน (ล้านบาท)	คนงาน	แรงม้า	เลิกกิจการ (โรง)
1	อุตสาหกรรมผลิตภัณฑ์จากพืช	1	26.00	17	107.58	-
2	อุตสาหกรรมอาหาร	-	-	-	-	-
3	อุตสาหกรรมเครื่องดื่ม	-	-	-	-	-
4	อุตสาหกรรมสิ่งทอ	-	-	-	-	-
5	อุตสาหกรรมเครื่องแต่งกายยกเว้นรองเท้า	-	-	-	-	-
6	อุตสาหกรรมผลิตหนังสัตว์และผลิตภัณฑ์หนังสัตว์	-	-	-	-	-
7	อุตสาหกรรมแปรรูปไม้และผลิตภัณฑ์จากไม้	3	42.10	18	2,858	-
8	อุตสาหกรรมเครื่องเรือนหรือเครื่องตกแต่งในอาคารจากไม้ แก้ว ยาง หรือโลหะอื่นๆ	-	-	-	-	-
9	อุตสาหกรรมผลิตกระดาษและผลิตภัณฑ์จากกระดาษ	-	-	-	-	-
10	อุตสาหกรรมการพิมพ์ การเย็บเล่ม ทำปก หรือการทำแม่พิมพ์	-	-	-	-	-
11	อุตสาหกรรมเคมีภัณฑ์และผลิตภัณฑ์เคมี	-	-	-	-	-
12	อุตสาหกรรมจากปิโตรเลียม	-	-	-	-	-
13	อุตสาหกรรมยางและผลิตภัณฑ์ยาง	-	-	-	-	-
14	อุตสาหกรรมพลาสติก	-	-	-	-	-
15	อุตสาหกรรมโลหะ	2	12.50	9	261.70	-
16	อุตสาหกรรมโลหะขั้นมูลฐาน	-	-	-	-	-
17	อุตสาหกรรมผลิตภัณฑ์โลหะ	-	-	-	-	-
18	อุตสาหกรรมเครื่องจักรและเครื่องกล	1	17.00	7	331.50	-
19	อุตสาหกรรมไฟฟ้าและอุปกรณ์	-	-	-	-	-
20	อุตสาหกรรมผลิตยานพาหนะและอุปกรณ์ทั้งการซ่อมยานพาหนะและอุปกรณ์	-	-	-	-	-
21	อุตสาหกรรมการผลิตอื่นๆ	6	61.50	33	1,808.00	-
	รวม	13	159,100,000.00	84	5,366.78	-

ที่มา : สำนักงานอุตสาหกรรมจังหวัดพิษณุโลก



ดัชนีชี้วัดภาวะแรงงาน

ตารางที่ 5 ดัชนีผลิตภาพแรงงานจังหวัดพิษณุโลก

	ปี 2560	ปี 2561	ปี 2562	ปี 2563	ปี 2564
GPP ราคาคงที่ในจังหวัดพิษณุโลก (ล้านบาท)	94,336	94,289	101,457	97,151	101,788
จำนวนผู้มีงานทำในจังหวัดพิษณุโลก (คน)	473,600	486,716	476,004	479,037	469,803
ผลิตภาพแรงงานจังหวัดพิษณุโลก (บาท)	105,213	109,643	113,223	108,485	113,013

ที่มา : สำนักงานสภาพัฒนาการเศรษฐกิจและสังคมแห่งชาติ, สำนักงานสถิติแห่งชาติ

2. อัตราการมีส่วนร่วมในกำลังแรงงานจังหวัดพิษณุโลก

ตารางที่ 6 อัตราการมีส่วนร่วมในกำลังแรงงานของจังหวัดพิษณุโลก

ระดับการศึกษา	ปี 2561	ปี 2562	ปี 2563	ปี 2564	ปี 2565
ประชากรที่มีอายุ 15 ปีขึ้นไปในจังหวัด	740,554	739,984	740,418	738,571	759,289
กำลังแรงงานในจังหวัด	488,340	489,809	489,093	483,075	502,995
อัตราการมีส่วนร่วมในกำลังแรงงานของจังหวัด	65.94	66.19	66.06	65.41	66.25

ที่มา: สำนักงานสถิติจังหวัดพิษณุโลก

หมายเหตุ : ใช้ข้อมูลสถิติปี 2565 (มกราคม – ธันวาคม 2565) เนื่องจากข้อมูลรอบปี 2566 (มกราคม – ธันวาคม 2566) อยู่ระหว่างการประมวลผลข้อมูลในส่วนกลาง

3. อัตราการมีงานทำของจังหวัดพิษณุโลก

ตารางที่ 7 อัตราการมีงานทำใน/นอกภาคเกษตรของจังหวัดพิษณุโลก

ระดับการศึกษา	ปี 2561	ปี 2562	ปี 2563	ปี 2564	ปี 2565
ประชากรที่มีอายุ 15 ปีขึ้นไปในจังหวัด	740,554	739,984	740,418	738,571	759,289
ผู้มีงานทำในจังหวัด	486,716	476,004	479,037	469,803	500,063
ผู้มีงานทำในภาคเกษตรของจังหวัด	200,025	199,292	204,734	189,428	213,260
ผู้มีงานทำนอกภาคเกษตรของจังหวัด	286,691	276,712	274,303	280,375	286,804
อัตราการมีงานทำของจังหวัด	65.72	64.33	64.70	63.61	65.86
อัตราการมีงานทำในภาคเกษตรของจังหวัด	41.10	41.87	42.74	40.32	42.65
อัตราการมีงานทำนอกภาคเกษตรของจังหวัด	58.90	58.13	57.26	59.68	57.35

ที่มา: สำนักงานสถิติจังหวัดพิษณุโลก

หมายเหตุ : ใช้ข้อมูลสถิติปี 2565 (มกราคม – ธันวาคม 2565) เนื่องจากข้อมูลรอบปี 2566 (มกราคม – ธันวาคม 2566) อยู่ระหว่างการประมวลผลข้อมูลในส่วนกลาง

ตารางที่ 8 อัตราการมีงานทำในภาคอุตสาหกรรมของจังหวัดพิษณุโลก

ระดับการศึกษา	ปี 2561	ปี 2562	ปี 2563	ปี 2564	ปี 2565
ผู้มีงานทำในภาคอุตสาหกรรมของจังหวัด	85,263	85,769	82,871	68,495	78,601
1) การทำเหมืองแร่และเหมืองหิน	117	2,659	892	1,978	3,014
2) การผลิต	44,989	40,303	41,708	34,798	45,018
3) ไฟฟ้าก๊าซไอน้ำและระบบปรับอากาศ	569	2,261	1,366	663	444
4) การจัดหาจัดการน้ำการจัดการและการบำบัดน้ำเสียของเสียและสิ่งปฏิกูล	486	1,185	2,088	2,410	1,622
5) การก่อสร้าง	39,102	39,361	36,817	28,646	28,503
จำนวนผู้มีงานทำในจังหวัด	486,716	476,004	479,037	469,803	500,063
จำนวนผู้มีงานทำในอุตสาหกรรมของจังหวัด	17.52	18.02	17.30	14.58	15.72

ที่มา : สำนักงานสถิติจังหวัดพิษณุโลก

หมายเหตุ : ใช้ข้อมูลสถิติปี 2565 (มกราคม – ธันวาคม 2565) เนื่องจากข้อมูลรอบปี 2566 (มกราคม – ธันวาคม 2566) อยู่ระหว่างการประมวลผลข้อมูลในส่วนกลาง

ตารางที่ 9 อัตราการว่างงานของจังหวัดพิษณุโลก

ระดับการศึกษา	ปี 2561	ปี 2562	ปี 2563	ปี 2564	ปี 2565
ผู้ว่างงานจังหวัด	6,781	9,260	15,970	13,272	2,931
กำลังแรงงานจังหวัด	488,340	489,809	489,093	483,075	502,995
อัตราการว่างงานในจังหวัด	1.39	1.89	3.27	2.75	0.58

ที่มา : สำนักงานสถิติจังหวัดพิษณุโลก

หมายเหตุ : ใช้ข้อมูลสถิติปี 2565 (มกราคม – ธันวาคม 2565) เนื่องจากข้อมูลรอบปี 2566 (มกราคม – ธันวาคม 2566) อยู่ระหว่างการประมวลผลข้อมูลในส่วนกลาง



ตารางที่ 10 อัตราการเปลี่ยนแปลงของจำนวนผู้ประกันตนในระบบประกันสังคม (ม33), อัตราการเปลี่ยนแปลงของผู้ประกันตนที่ขอรับประโยชน์ทดแทน และอัตราการเลิกจ้างลูกจ้างในระบบประกันสังคม

	ปี 2561	ปี 2562	ปี 2563	ปี 2564	ปี 2565	ปี 2566
ผู้ประกันตน มาตรา 33 ในจังหวัด	59,977	60,205	60,043	61,137	60,827	63,830
ผู้ประกันตนที่ขอรับประโยชน์ทดแทนกรณีว่างงาน	1,703	1,870	3,527	2,934	1,965	2,233
ผู้ประกันตนที่ขอรับประโยชน์ทดแทนกรณีว่างงานจากสาเหตุเลิกจ้าง	95	115	320	540	318	134
อัตราการเปลี่ยนแปลงของจำนวนผู้ประกันตนในระบบประกันสังคม (มาตรา 33) (YoY)	1.47	0.38	-0.27	1.82	-0.51	4.94
อัตราการเปลี่ยนแปลงของผู้ประกันตนที่ขอรับประโยชน์ทดแทนกรณีว่างงาน (YoY)	5.38	9.81	88.61	-16.81	-33.03	13.64
อัตราการเลิกจ้างลูกจ้างในระบบประกันสังคม (YoY)	2.84	0.19	0.53	0.88	0.52	0.21

ที่มา : สำนักงานประกันสังคมจังหวัดพิษณุโลก

ตารางที่ 11 อัตราการบรรจุนานของจังหวัดพิษณุโลก

	ปี 2561	ปี 2562	ปี 2563	ปี 2564	ปี 2565	ปี 2566
ผู้ได้รับการบรรจุนาน	6,532	6,655	6,461	4,524	4,912	2,931
ผู้สมัครงานในจังหวัด	2,629	2,674	4,879	7,303	3,962	4,362
จำนวนตำแหน่งงานว่าง	4,168	5,406	9,217	6,838	3,464	7,462
อัตราการบรรจุนานต่อผู้สมัครงานจังหวัด	248.46	248.88	132.43	61.95	123.98	67.19
อัตราการบรรจุนานต่อตำแหน่งว่างงานจังหวัด	156.79	123.10	70.10	66.16	87.43	39.28

ที่มา : สำนักงานจัดหางานจังหวัดพิษณุโลก

ตารางที่ 12 อัตราการจ้างงานแรงงานต่างด้าวในจังหวัดพิษณุโลก

	ปี 2561	ปี 2562	ปี 2563	ปี 2564	ปี 2565	ปี 2566
ผู้มีงานทำในจังหวัด	486,716	476,004	479,037	469,803	500,063	500,063
แรงงานต่างด้าวทั้งหมดในจังหวัด	5,545	5,565	5,225	5,688	6,208	6,211
แรงงานต่างด้าว 3 สัญชาติ (เมียนมา ลาว กัมพูชา)	1,248	2,422	3,436	2,506	5,510	5,613
อัตราการจ้างแรงงานต่างด้าวต่อจำนวนผู้มีงานทำทั้งหมด	1.14	1.17	1.09	1.21	1.24	1.24
อัตราการจ้างแรงงานต่างด้าว 3 สัญชาติ (เมียนมา ลาว กัมพูชา)	0.26	0.51	0.72	0.53	1.10	1.12

ที่มา : สำนักงานจัดหางานจังหวัดพิษณุโลก

ตารางที่ 13 อัตราการไม่ปฏิบัติตามกฎหมายคุ้มครองแรงงาน/ความปลอดภัยในการทำงานของสถานประกอบกิจการ จังหวัดพิษณุโลก

	ปี 2561	ปี 2562	ปี 2563	ปี 2564	ปี 2565	ปี 2566
สถานประกอบกิจการที่ไม่ปฏิบัติตามกฎหมายคุ้มครองแรงงาน	20	14	3	15	8	13
สถานประกอบการที่ผ่านการตรวจคุ้มครองแรงงาน	546	429	520	322	270	285
สถานประกอบกิจการที่ไม่ปฏิบัติตามกฎหมายความปลอดภัยในการทำงาน	10	9	3	17	15	6
สถานประกอบการที่ผ่านการตรวจความปลอดภัยในการทำงาน	297	224	287	247	260	256
อัตราการไม่ปฏิบัติตามกฎหมายคุ้มครองแรงงานของสถานประกอบกิจการ	3.66	3.26	0.58	4.66	2.96	4.56
อัตราการไม่ปฏิบัติตามกฎหมายความปลอดภัยในการทำงานของสถานประกอบกิจการ	3.37	4.02	1.05	6.88	5.77	2.34

ที่มา : สำนักงานสวัสดิการและคุ้มครองแรงงานจังหวัดพิษณุโลก

ตารางที่ 14 อัตราการเกิดข้อพิพาท/ข้อขัดแย้งแรงงานต่อสถานประกอบการจังหวัดพิษณุโลก

	ปี 2561	ปี 2562	ปี 2563	ปี 2564	ปี 2565	ปี 2566
สถานประกอบการที่เกิดข้อพิพาท	0	0	0	0	0	0
สถานประกอบการที่เกิดข้อขัดแย้ง	0	0	0	0	0	0
ตรวจสอบสถานประกอบการทั้งหมดในจังหวัด	546	429	520	322	270	285
อัตราการเกิดข้อพิพาทแรงงานต่อสถานประกอบการ/แห่ง	0.00	0.00	0.00	0.00	0.00	0.00
อัตราการเกิดข้อขัดแย้งต่อสถานประกอบการ/แห่ง	0.00	0.00	0.00	0.00	0.00	0.00

ที่มา : สำนักงานสวัสดิการและคุ้มครองแรงงานจังหวัดพิษณุโลก

ตารางที่ 15 อัตราแรงงานที่เป็นผู้ประกันตนในจังหวัดพิษณุโลก

	ปี 2561	ปี 2562	ปี 2563	ปี 2564	ปี 2565	ปี 2566
ผู้ประกันตนในจังหวัด	116,356	123,486	130,162	141,238	144,545	149,304
ผู้ประกันตนมาตรา 33	59,977	60,205	60,043	61,137	60,827	63,830
ผู้ประกันตนมาตรา 39	12,858	13,271	13,675	14,787	14,202	13,410
ผู้ประกันตนมาตรา 40	43,521	50,010	56,444	65,314	69,516	72,064
จำนวนผู้มีงานทำในจังหวัด	486,716	476,004	479,037	469,803	500,063	500,063
อัตราแรงงานที่เป็นผู้ประกันตน	23.91	25.94	27.17	30.06	28.91	29.86

ที่มา : สำนักงานประกันสังคมจังหวัดพิษณุโลก



ตารางที่ 16 ประชากรและกำลังแรงงาน จำแนกตามเพศและสถานภาพแรงงานจังหวัดพิษณุโลก ปี 2565 (มกราคม – ธันวาคม 2565)

สถานภาพแรงงาน	ปี 2565 (มกราคม – ธันวาคม 2565)		
	ชาย	หญิง	รวม
ประชากรอายุ 15 ปีขึ้นไป	360,068	399,221	759,289
ผู้อยู่ในกำลังแรงงาน	263,509	239,486	502,995
ผู้อยู่ในกำลังแรงงานปัจจุบัน	263,509	239,486	502,995
- ผู้มีงานทำ	263,509	239,486	500,063
- ผู้ว่างงาน	744	2,187	2,931
- ผู้ที่รอฤดูกาล	-	-	-
ผู้ไม่อยู่ในกำลังแรงงาน	96,559	159,735	256,294
- ทำงานบ้าน	9,930	59,797	69,727
- เรียนหนังสือ	24,717	34,654	59,371
- เด็ก/ชรา/ป่วย/พิการ จนไม่สามารถทำงานได้	46,473	57,836	104,308
- อื่นๆ	15,439	7,449	22,888

ที่มา : สำนักงานสถิติจังหวัดพิษณุโลก

หมายเหตุ : ใช้ข้อมูลสถิติปี 2565 (มกราคม – ธันวาคม 2565) เนื่องจากข้อมูลรอบปี 2566 (มกราคม – ธันวาคม 2566) อยู่ระหว่างการประชุมผลข้อมูลในส่วนกลาง

ตารางที่ 17 ผู้มีงานทำจำแนกตามระดับการศึกษาที่สำเร็จและเพศจังหวัดพิษณุโลก ปี 2565 (มกราคม – ธันวาคม 2565)

ระดับการศึกษา	ปี 2565 (มกราคม – ธันวาคม 2565)		
	ชาย	หญิง	รวม
1. ไม่มีการศึกษา	1,727	11,506	13,233
2. ต่ำกว่าประถมศึกษา	83,211	135,014	218,225
3. ประถมศึกษา	70,046	61,485	131,531
4. มัธยมศึกษาตอนต้น	78,975	60,733	139,707
5. มัธยมศึกษาตอนปลาย	63,650	59,893	123,543
- สายสามัญ	53,704	49,873	103,577
- สายอาชีวศึกษา	9,946	10,020	19,966
- สายวิชาการศึกษา	-	-	-
6. อุดมศึกษา	62,324	70,589	132,913
- สายวิชาการ	37,144	41,995	79,139
- สายวิชาชีพ	19,142	17,218	36,360
- สายวิชาการศึกษา	6,038	11,376	17,414
7. อื่น ๆ	-	-	-
8. ไม่ทราบ	137	-	137
รวม	360,068	399,221	759,289

ที่มา : สำนักงานสถิติจังหวัดพิษณุโลก

หมายเหตุ : ใช้ข้อมูลสถิติปี 2565 (มกราคม – ธันวาคม 2565) เนื่องจากข้อมูลรอบปี 2566 (มกราคม – ธันวาคม 2566) อยู่ระหว่างการประชุมผลข้อมูลในส่วนกลาง



ตารางที่ 18 ผู้มีงานทำจังหวัดพิษณุโลก จำแนกตามอาชีพและเพศ ปี 2565 (มกราคม – ธันวาคม 2565)

อาชีพ	ปี 2565 (มกราคม – ธันวาคม 2565)		
	ชาย	หญิง	รวม
1. ผู้บัญญัติกฎหมาย ข้าราชการระดับอาวุโส และผู้จัดการ	11,309	4,846	16,155
2. ผู้ประกอบวิชาชีพด้านต่างๆ	8,496	10,212	18,708
3. ผู้ประกอบวิชาชีพด้านเทคนิคสาขาต่างๆ และอาชีพที่เกี่ยวข้อง	5,455	8,275	13,730
4. เสมียน	7,655	13,973	21,628
5. พนักงานบริการและผู้จำหน่ายสินค้า	21,980	60,673	82,653
6. ผู้ปฏิบัติงานที่มีฝีมือในด้านการเกษตร ป่าไม้และการประมง	107,725	82,139	189,864
7. ช่างฝีมือและผู้ปฏิบัติงานที่เกี่ยวข้องๆ	40,310	19,520	59,830
8. ผู้ควบคุมเครื่องจักรโรงงานและเครื่องจักรๆ	20,112	4,474	24,586
9. ผู้ประกอบอาชีพงานพื้นฐาน	39,722	33,187	72,910
10. คนงานซึ่งมิได้จำแนกไว้ในหมวดอื่น	-	-	-
ยอดรวม	262,765	237,299	500,063

ที่มา : สำนักงานสถิติจังหวัดพิษณุโลก

หมายเหตุ : ใช้ข้อมูลสถิติปี 2565 (มกราคม – ธันวาคม 2565) เนื่องจากข้อมูลรอบปี 2566 (มกราคม – ธันวาคม 2566) อยู่ระหว่างการประมวลผลข้อมูลในส่วนกลาง



ตารางที่ 19 ผู้มีงานทำจำแนกตามอุตสาหกรรมและเขตจังหวัดพิษณุโลก ปี 2565 (มกราคม – ธันวาคม 2565)

อุตสาหกรรม	ปี 2565 (มกราคม – ธันวาคม 2565)		
	ชาย	หญิง	รวม
ภาคเกษตรกรรม	119,725	93,535	213,260
1. เกษตรกรรม การป่าไม้และการประมง	119,725	93,535	213,260
นอกภาคเกษตรกรรม	143,040	143,764	286,804
2. การทำเหมืองแร่ และเหมืองหิน	1,998	1,016	3,014
3. การผลิต	20,112	24,906	45,018
4. การไฟฟ้า ก๊าซ และไอน้ำ	383	60	444
5. การจัดหาน้ำ บำบัดน้ำเสีย	1,075	547	1,622
6. การก่อสร้าง	22,939	5,586	28,525
7. การขายส่ง การขายปลีก	42,838	39,665	82,503
8. การขนส่งและสถานที่เก็บสินค้า	12,407	2,578	14,985
9. ที่พักแรมและการบริการด้านอาหาร	5,157	26,027	31,184
10. ข้อมูลข่าวสารและการสื่อสาร	500	172	673
11. กิจกรรมทางการเงินและการประกันภัย	2,060	3,353	5,413
12. กิจกรรมด้านอสังหาริมทรัพย์	920	1,231	2,151
13. กิจกรรมทางวิชาชีพและเทคนิค	3,278	292	3,570
14. การบริหารและการสนับสนุน	2,017	2,319	4,335
15. การบริหารราชการและป้องกันประเทศ	14,954	10,179	25,133
16. การศึกษา	4,450	7,040	11,490
17. กิจกรรมด้านสุขภาพ	3,020	10,021	13,041
18. ศิลปะ ความบันเทิง นันทนาการ	1,992	1,042	3,033
19. กิจกรรมบริการด้านอื่นๆ	2,764	5,538	8,301
20. ลูกจ้างในครัวเรือนส่วนบุคคล	175	2,194	2,369
21. องค์การระหว่างประเทศ	-	-	-
22. ไม่ทราบ	-	-	-
รวม	262,765	237,299	500,063

ที่มา : สำนักงานสถิติจังหวัดพิษณุโลก

หมายเหตุ : ใช้ข้อมูลสถิติปี 2565 (มกราคม – ธันวาคม 2565) เนื่องจากข้อมูลรอบปี 2566 (มกราคม – ธันวาคม 2566) อยู่ระหว่างการประมวลผลข้อมูลในส่วนกลาง



ตารางที่ 20 ผู้มีงานทำจำแนกตามสถานภาพการทำงานและเพศจังหวัดพิษณุโลก ปี 2565 (มกราคม – ธันวาคม 2565)

สถานภาพการทำงาน	ปี 2565 (มกราคม – ธันวาคม 2565)		
	ชาย	หญิง	รวม
นายจ้าง	5,576	2,408	7,984
ลูกจ้างรัฐบาล	27,886	25,842	53,729
ลูกจ้างเอกชน	52,273	53,054	105,327
ทำงานส่วนตัว	140,953	101,295	242,248
ช่วยธุรกิจครอบครัว	36,076	54,699	90,775
การรวมกลุ่ม	-	-	-
รวม	5,576	2,408	7,984

ที่มา : สำนักงานสถิติจังหวัดพิษณุโลก

หมายเหตุ : ใช้ข้อมูลสถิติปี 2565 (มกราคม – ธันวาคม 2565) เนื่องจากข้อมูลรอบปี 2566 (มกราคม – ธันวาคม 2566) อยู่ระหว่างการประมวลผลข้อมูลในส่วนกลาง

ตารางที่ 21 จำนวนแรงงานนอกระบบจำแนกตามกลุ่มอายุจังหวัดพิษณุโลก ปี 2566 (มกราคม – ธันวาคม 2566)

ช่วงอายุ	ชาย	หญิง	รวม (คน)
15-19 ปี	2,905	2,504	5,409
20-24 ปี	15,967	5,811	21,778
25-29 ปี	8,119	9,181	17,300
30-34 ปี	16,478	12,331	28,809
35-39 ปี	11,534	7,017	18,550
40-44 ปี	14,305	12,747	27,052
45-49 ปี	16,540	18,986	35,526
50-54 ปี	20,366	22,160	42,526
55-59 ปี	28,547	24,707	53,255
60 ปี ขึ้นไป	50,917	43,312	94,229
รวม	185,678	158,756	344,434

ที่มา : สำนักงานสถิติพิษณุโลก



ตารางที่ 22 จำนวนแรงงานนอกระบบ จำแนกตามระดับการศึกษาจังหวัดพิษณุโลก ปี 2566 (มกราคม – ธันวาคม 2566)

ระดับการศึกษา	จำนวนแรงงานนอกระบบ		
	ชาย	หญิง	รวม
1. ไม่มีการศึกษา	1,869	3,086	4,955
2. ต่ำกว่าประถมศึกษา	47,726	54,225	101,951
3. ประถมศึกษา	51,199	36,098	87,298
4. มัธยมศึกษาตอนต้น	33,599	23,084	56,683
5. มัธยมศึกษาตอนปลาย	28,782	25,762	54,544
- สายสามัญ	25,810	24,585	50,396
- สายอาชีวศึกษา	2,972	1,177	4,149
- สายวิชาการศึกษา	-	-	-
6. อุดมศึกษา	22,502	16,501	39,003
- สายวิชาการ	15,228	10,533	25,761
- สายวิชาชีพ	6,163	4,751	10,914
- สายวิชาการศึกษา	1,111	1,217	2,328
7. อื่น ๆ	-	-	-
8. ไม่ทราบ	-	-	-
รวม	185,678	158,756	344,434

ที่มา : สำนักงานสถิติจังหวัดพิษณุโลก

ตารางที่ 23 จำนวนแรงงานนอกระบบจำแนกตามอาชีพจังหวัดพิษณุโลก ปี 2566 (มกราคม – ธันวาคม 2566)

ประเภทอาชีพ	จำนวนแรงงานนอกระบบ		
	ชาย	หญิง	รวม
1. ผู้บัญญัติกฎหมายและผู้จัดการ	3,327	2,592	5,919
2. ผู้ประกอบวิชาชีพด้านต่างๆ	3,604	1,670	5,274
3. ผู้ประกอบวิชาชีพด้านเทคนิค	713	413	1,126
4. เสมียน	150	3,477	3,627
5. พนักงานบริการ	20,884	38,406	59,290
6. ด้านการเกษตรและการประมง	105,139	83,283	188,422
7. ด้านความสามารถทางฝีมือ	22,722	10,050	32,773
8. ผู้ปฏิบัติการโรงงานและเครื่องจักร	5,742	410	6,152
9. อาชีพขั้นพื้นฐานต่างๆ	23,396	18,456	41,852
10. คนงานซึ่งไม่ได้จำแนกไว้ในหมวดอื่น	-	-	-
ยอดรวม	185,678	158,756	344,434

ที่มา : สำนักงานสถิติจังหวัดพิษณุโลก



2.การส่งเสริมการมีงานทำ

ตารางที่ 24 ตำแหน่งงานว่าง ผู้ลงทะเบียนสมัครงาน และการบรรจุงาน จำแนกตามเพศ จังหวัดพิษณุโลก ปี 2566 (มกราคม – ธันวาคม 2566)

ปี	ตำแหน่งงานว่าง (อัตรา)				ผู้ลงทะเบียนสมัครงาน (คน)			บรรจุงาน (คน)		
	ชาย	หญิง	ไม่ระบุ	รวม	ชาย	หญิง	รวม	ชาย	หญิง	รวม
ปี 2560	955	496	2,946	4,397	1,365	1,560	2,925	2,998	3,506	6,504
ปี 2561	1,063	737	2,368	4,168	1,248	1,381	2,629	3,026	3,506	6,532
ปี 2562	1,104	875	3,427	5,406	1,102	1,572	2,674	2,892	3,763	6,655
ปี 2563	1,326	1,640	6215	9,217	2,141	2,738	4,879	2,944	3,517	6,461
ปี 2564	1,385	851	4,602	6,838	3,231	4,072	7,303	2,073	2,451	4,524
ปี 2565	1,246	621	3,045	4,912	1,618	2,344	3,962	1,548	2,098	3,646
ปี 2566	1,810	565	5,087	7,462	1,915	2,447	4,326	1,317	1,614	2,931

ที่มา : สำนักงานจัดหางานจังหวัดพิษณุโลก

ตารางที่ 25 จำนวนตำแหน่งงานว่าง ผู้ลงทะเบียนสมัครงานและการบรรจุงาน จำแนกตามอายุ จังหวัดพิษณุโลก ปี 2566 (มกราคม – ธันวาคม 2566)

อายุ (ปี)	ตำแหน่งงานว่าง		ผู้ลงทะเบียนสมัครงาน		บรรจุงาน	
	อัตรา	ร้อยละ	คน	ร้อยละ	คน	ร้อยละ
15-17 ปี	-	0.00	29	0.67	13	0.44
18-24 ปี	1,601	21.46	465	10.66	198	6.76
25-29 ปี	2,118	28.38	608	13.94	262	8.94
30-39 ปี	2,002	26.83	1,692	38.79	1,280	43.67
40-49 ปี	1,188	15.92	1,269	29.09	948	32.34
50-59 ปี	506	6.78	275	6.30	210	7.17
60 ปี ขึ้นไป	47	0.63	24	0.55	20	0.68
รวม	7,462	100.00	4,362	100.00	2,931	100.00

ที่มา : สำนักงานจัดหางานจังหวัดพิษณุโลก



ตารางที่ 26 จำนวนตำแหน่งงานว่าง ผู้ลงทะเบียนสมัครงานและการบรรจุงาน จำแนกตามวุฒิการศึกษา จังหวัดพิษณุโลก ปี 2566 (มกราคม – ธันวาคม 2566)

วุฒิการศึกษา	ตำแหน่งงานว่าง (อัตรา)	ผู้ลงทะเบียนสมัครงาน (คน)	บรรจุงาน(คน)
ประถมศึกษาและต่ำกว่า	609	267	184
มัธยมศึกษา	1,797	1,267	790
ปวช.	1,166	50	505
- พาณิชย	-	24	-
- ช่าง	-	26	-
- อื่นๆ	1,166	610	505
ปวส.	1,327	937	700
- พาณิชย	-	63	-
- ช่าง	-	-	-
- อื่นๆ	1,327	874	700
อนุปริญญา	1,208	17	9
ปริญญาตรี	1,354	1,198	739
ปริญญาโท	1	15	4
ปริญญาเอก	-	1	-
อื่น ๆ	-	-	-
รวม	7,462	4,362	2,931

ที่มา : สำนักงานจัดหางานจังหวัดพิษณุโลก

ตารางที่ 27 จำนวนตำแหน่งงานว่าง ผู้ลงทะเบียนสมัครงาน และการบรรจุงาน จำแนกตามอาชีพ จังหวัดพิษณุโลก ปี 2566 (มกราคม – ธันวาคม 2566)

ประเภทอาชีพ	ตำแหน่งงานว่าง (อัตรา)	ผู้ลงทะเบียนสมัครงาน (คน)	บรรจุงาน (คน)
1. ผู้บัญญัติกฎหมาย ข้าราชการระดับอาวุโส ผู้จัดการ	26	88	26
2. ผู้ประกอบวิชาชีพด้านต่างๆ	19	162	28
3. ช่างเทคนิคและผู้ปฏิบัติงานที่เกี่ยวข้อง	110	983	139
4. เสมียน เจ้าหน้าที่	99	503	126
5. พนักงานบริการ พนักงานขายในร้านค้าและตลาด	51	297	63
6. ผู้ปฏิบัติงานฝีมือด้านการเกษตรและประมง(แปรรูปขั้นพื้นฐาน)	235	19	12
7. ผู้ปฏิบัติงานโดยใช้ฝีมือในธุรกิจต่างๆ	908	429	485
8. ผู้ปฏิบัติงานในโรงงาน ผู้ควบคุมเครื่องจักรและปฏิบัติงานด้านการประกอบการ	771	280	184
9. อาชีพงานพื้นฐาน	5,243	1,601	1,868
10. ผู้ฝึกงาน	-	-	-
รวม	7,462	4,362	2,931

ที่มา : สำนักงานจัดหางานจังหวัดพิษณุโลก



ตารางที่ 28 ตำแหน่งงานว่าง และการบรรจุนาน จำแนกตามประเภทอุตสาหกรรมจังหวัดพิษณุโลก ปี 2566 (มกราคม – ธันวาคม 2566)

ประเภทอุตสาหกรรม	ตำแหน่งงานว่าง (อัตรา)	บรรจุนาน (คน)
ภาคเกษตรกรรม	62	17
1. เกษตรกรรม การป่าไม้และการประมง	62	17
นอกภาคเกษตรกรรม	7,400	2,914
2. การทำเหมืองแร่ และเหมืองหิน	-	-
3. การผลิต	2,690	455
4. ไฟฟ้า ก๊าซ ไอน้ำ และระบบการปรับอากาศ	-	-
5. การจัดการน้ำ การจัดการน้ำเสียและของเสียรวมถึงกิจกรรมที่เกี่ยวข้อง	-	-
6. การก่อสร้าง	17	11
7. การขนส่งและการขนส่ง การซ่อมยานยนต์ และรถจักรยานยนต์	2,908	1,626
8. การขนส่ง และสถานที่เก็บสินค้า	93	63
9. ที่พักแรมและบริการด้านอาหาร	291	194
10. ข้อมูลข่าวสารและการสื่อสาร	94	81
11. กิจกรรมทางการเงินและการประกันภัย	162	73
12. กิจกรรมเกี่ยวกับอสังหาริมทรัพย์	21	22
13. กิจกรรมวิชาชีพ วิทยาศาสตร์และกิจการทางวิชาการ	979	278
14. กิจกรรมการบริหารและบริการสนับสนุน	36	37
15. การบริหารราชการ การป้องกันประเทศ และการประกันสังคมภาคบังคับ	3	4
16. การศึกษา	-	4
17. กิจกรรมด้านสุขภาพ และงานสังคมสงเคราะห์	106	64
18. ศิลปะ ความบันเทิง และนันทนาการ	-	-
19. กิจกรรมการบริการด้านอื่นๆ	-	1
20. กิจกรรมการจ้างงานในครัวเรือน กิจกรรมการผลิตสินค้า และบริการที่ทำ ขึ้นเองเพื่อใช้ในครัวเรือนฯ ซึ่งไม่สามารถจำแนกกิจกรรมได้อย่างชัดเจน	-	1
21. กิจกรรมขององค์กรระหว่างประเทศและภาคีสมาชิก	-	-
รวม	7,462	2,931

ที่มา : สำนักงานจัดหางานจังหวัดพิษณุโลก



ตารางที่ 29 จำนวนคนต่างด้าว จำแนกตามลักษณะการเข้าเมืองและประเภทคนต่างด้าว จังหวัดพิษณุโลก ปี 2566 (มกราคม – ธันวาคม 2566)

ประเภทการได้รับอนุญาต	จำนวน (คน)
มาตรา 59	
1. ประเภทตลอดชีพ	-
2. ประเภททั่วไป	498
3. ประเภทพิสูจน์สัญชาติเดิม (มติครม. 20/08/64)	4,212
4. ประเภทนำเข้าตาม MOU	1,401
มาตรา 62	
5. ประเภทส่งเสริมการลงทุน	-
มาตรา 63	
6. ประเภทชนกลุ่มน้อย	100
มาตรา 64	
7. ประเภทคนต่างด้าวที่เข้ามาทำงานในลักษณะไป-กลับ หรือตามฤดูกาล	-
รวม	6,211

ที่มา : สำนักงานจัดหางานจังหวัดพิษณุโลก



ตารางที่ 30 แรงงานต่างด้าวที่มีทักษะฝีมือจังหวัดพิษณุโลก จำแนกตามประเภทอาชีพและสัญชาติที่เข้ามาทำงานมากที่สุด (ยกเว้นประเภทตลอดชีพ) จังหวัดพิษณุโลก ปี 2566 (มกราคม – ธันวาคม 2566)

ประเภทอาชีพ	สัญชาติ (คน)											
	ญี่ปุ่น	ไทยใหญ่	จีน	อินเดีย	อังกฤษ	เมียนมา	อเมริกัน	จีนไต้หวัน	ฟิลิปปินส์	ออสเตรเลีย	สัญชาติอื่นๆ	รวม
1. ผู้บัญญัติกฎหมาย ข้าราชการระดับอาวุโส ผู้จัดการ, ที่ปรึกษา, ผู้เชี่ยวชาญ	1	-	4	-	3	-	1	1	2	-	20	32
2. ผู้ประกอบวิชาชีพด้านต่าง ๆ (ครู, อาจารย์ในสถาบันการศึกษา)	17	-	52	13	25	2	53	1	182	-	107	452
3. ช่างเทคนิคและผู้ปฏิบัติงานที่เกี่ยวข้อง	-	-	-	-	-	-	-	-	-	-	3	3
4. เสมียน, เจ้าหน้าที่	-	-	-	-	-	-	-	-	-	-	-	0
5. พนักงานบริการ พนักงานขายในร้านค้าและตลาด	-	-	-	-	-	-	-	-	-	-	-	0
6. ผู้ปฏิบัติงานฝีมือด้านการเกษตรและประมง (แปรรูปขั้นพื้นฐาน)	-	-	-	-	-	-	-	-	-	-	-	0
7. ผู้ปฏิบัติงานโดยใช้ฝีมือในธุรกิจต่างๆ	-	-	-	-	1	-	-	-	4	-	-	5
8. ผู้ปฏิบัติงานในโรงงาน ผู้ควบคุมเครื่องจักรและผู้ปฏิบัติงานด้านการประกอบการ	-	-	-	-	3	-	-	-	-	2	1	6
9. อาชีพงานพื้นฐาน	-	-	-	-	-	-	-	-	-	-	-	0
10. ผู้ฝึกงาน	-	-	-	-	-	-	-	-	-	-	-	0
11. ผู้ปฏิบัติงานซึ่งมีอาจสามารถจัดประเภทได้	-	13	-	1	-	-	-	1	-	-	85	100
รวม	18	13	56	14	32	2	54	3	188	2	216	988

ที่มา : สำนักงานจัดหางานจังหวัดพิษณุโลก



ตารางที่ 31 จำนวนแรงงานต่างด้าวถูกกฎหมาย 3 สัญชาติ (เมียนมา ลาว และกัมพูชา) ที่ได้รับอนุญาตทำงาน จังหวัดพิษณุโลก ปี 2566 (มกราคม – ธันวาคม 2565)

ปี	สัญชาติ (คน)			รวมทั้งสิ้น
	เมียนมา	ลาว	กัมพูชา	
ปี 2566 (มกราคม – ธันวาคม 2566)	4,485	868	260	5,613

ที่มา : สำนักงานจัดหางานจังหวัดพิษณุโลก

ตารางที่ 32 แรงงานไทยที่ลงทะเบียนแจ้งความประสงค์เดินทางไปทำงานต่างประเทศ จำแนกตามเพศ และ ระดับการศึกษา จังหวัดพิษณุโลก ปี 2566 (มกราคม – ธันวาคม 2565)

ระดับการศึกษา	จำนวน (คน)			ร้อยละของ ภาพรวม (%)
	ชาย	หญิง	รวม	
ประถมศึกษา	4	8	12	11.01
มัธยมศึกษา	31	28	59	54.13
ปวช. ปวส. ปวท. อนุปริญญา	12	9	21	19.27
ปริญญาตรี	4	13	17	15.60
ปริญญาโท	-	-	-	-
ปริญญาเอก	-	-	-	-
รวม	51	58	109	100.00

ที่มา : สำนักงานจัดหางานจังหวัดพิษณุโลก

ตารางที่ 33 จำนวนแรงงานไทยที่ได้รับอนุมัติให้เดินทางไปทำงานต่างประเทศ จำแนกตามวิธีการเดินทาง จังหวัดพิษณุโลก ปี 2566 (มกราคม – ธันวาคม 2566)

วิธีการเดินทาง	จำนวน (คน)	
	จำนวน (คน)	ร้อยละ (%)
บริษัทจัดหางานจัดส่ง	-	-
Re-Entry	330	83.12
เดินทางด้วยตนเอง	67	16.88
นายจ้างพาไปฝึกงาน	-	-
นายจ้างพาไปทำงาน	-	-
กรมการจัดหางานจัดส่ง	-	-
รวม	397	100.00

ที่มา : สำนักงานจัดหางานจังหวัดพิษณุโลก



ตารางที่ 34 จำนวนแรงงานไทยที่ขออนุญาตเดินทางไปทำงานต่างประเทศ (เดินทางด้วยตนเอง) จำแนกตามภูมิภาคที่ไปทำงาน จังหวัดพิษณุโลก ปี 2566 (มกราคม – ธันวาคม 2566)

ภูมิภาค	จำนวน (คน)	
	จำนวน (คน)	ร้อยละ (%)
เอเชีย	28	41.79
ตะวันออก	16	23.88
แอฟริกา	9	13.43
ภูมิภาคอื่น ๆ	14	20.90
รวม	67	100.00

ที่มา : สำนักงานจัดหางานจังหวัดพิษณุโลก

3.การพัฒนาศักยภาพแรงงาน

ตารางที่ 35 การฝึกเตรียมเข้าทำงานจำแนกตามกลุ่มอาชีพจังหวัดพิษณุโลก ปี 2566 (มกราคม – ธันวาคม 2566)

กลุ่มอาชีพ	การฝึกเตรียมเข้าทำงาน		การฝึกยกระดับฝีมือแรงงาน		การทดสอบมาตรฐานฝีมือแรงงาน	
	ผู้เข้ารับการฝึกเตรียมเข้าทำงาน (คน)	ผู้ผ่านการฝึกเตรียมเข้าทำงาน (คน)	ผู้เข้ารับการฝึกยกระดับฝีมือแรงงาน (คน)	ผู้ผ่านการฝึกยกระดับฝีมือแรงงาน (คน)	ผู้เข้ารับการทดสอบ (คน)	ผู้ผ่านการทดสอบ (คน)
ช่างก่อสร้าง	-	-	208	205	159	159
ช่างอุตสาหกรรม	2	2	196	192	41	35
ช่างเครื่องกล	14	13	97	94	3	3
ช่างไฟฟ้า อิเล็กทรอนิกส์ คอมพิวเตอร์	6	5	227	220	624	528
ช่างอุตสาหกรรมศิลป์	-	-	80	78	-	-
เกษตรอุตสาหกรรม	-	-	40	40	-	-
ธุรกิจและบริการ	-	-	571	533*	142	125
รวม	22	20	1,419	1,362	969	850

หมายเหตุ : *อยู่ระหว่างดำเนินการ 20 คน

ที่มา : สถาบันพัฒนาฝีมือแรงงาน 9 พิษณุโลก



4.การคุ้มครองแรงงานและสวัสดิการ

ตารางที่ 36 การตรวจแรงงาน จำแนกตามสถานประกอบการจังหวัดพิษณุโลก ปี 2566 (มกราคม – ธันวาคม 2566)

ขนาดสถานประกอบกิจการ	สถานประกอบ การที่ผ่าน การตรวจ (แห่ง/ ครั้ง)	ลูกจ้างที่ผ่านการตรวจ (คน)				ผลการตรวจ (แห่ง)		การดำเนินการของเจ้าหน้าที่ (แห่ง)				
		ชาย	หญิง	เด็ก	รวม	ปฏิบัติ ถูกต้อง	ปฏิบัติ ไม่ ถูกต้อง	แนะ นำ	ออก หนังสือ เชิญพบ	ออก คำสั่ง ให้ ดำเนิน การ	เปรียบเทียบ ปรับ	ส่ง เรื่อง ดำเนิน คดี
1 - 4 คน	22	23	36	0	59	22	0	0	0	0	0	0
5 - 9 คน	53	183	210	0	393	52	1	0	0	1	0	0
10 - 19 คน	95	681	636	0	1,317	90	5	0	0	5	0	0
20 - 49 คน	92	1,498	1,141	2	2,641	88	4	0	0	4	0	0
50 - 99 คน	12	425	371	0	796	12	0	0	0	0	0	0
100 - 299 คน	8	947	713	0	1,660	7	1	0	0	1	0	0
300 - 499 คน	3	549	570	0	1,119	1	2	0	0	2	0	0
500 -999 คน	0	0	0	0	0	0	0	0	0	0	0	0
1,000 คนขึ้นไป	0	0	0	0	0	0	0	0	0	0	0	0
รวม	285	4,306	3,677	2	7,985	272	13	0	0	13	0	0

ที่มา : สำนักงานสวัสดิการและคุ้มครองแรงงานจังหวัดพิษณุโลก

* ผลรวมจำนวนแห่ง ผลรวมจำนวนลูกจ้างไม่นับซ้ำ



ตารางที่ 37 เรื่องที่สถานประกอบการปฏิบัติไม่ถูกต้องตามกฎหมายคุ้มครองแรงงานจังหวัดพิษณุโลก ปี 2566 (มกราคม – ธันวาคม 2566)

ประเภทอุตสาหกรรม	เรื่องที่ปฏิบัติไม่ถูกต้อง												
	วันทำงาน	เวลาทำงาน	เวลาพัก	เงินประกันในการทำงาน	วันหยุด	สิทธิการลา	การจ่ายค่าจ้าง	ค่าล่วงเวลาและค่าทำงาน	ค่าจ้างขั้นต่ำ	ข้อบังคับ	สถานที่จ่ายค่าจ้าง	ระยะเวลาการจ่ายค่าจ้าง	การจัดตั้งคณะกรรมการสวัสดิการ
1. เกษตรกรรม การป่าไม้ และการประมง	0	0	0	0	0	0	0	0	0	0	0	0	0
2. การทำเหมืองแร่ และเหมืองหิน	0	0	0	0	0	0	0	0	0	0	0	0	0
3. การผลิต	0	0	0	0	0	0	0	0	0	0	0	0	0
4. ไฟฟ้า ก๊าซ ไอน้ำ และระบบปรับอากาศ	0	0	0	0	1	1	0	0	0	0	0	0	0
5. การจัดหา การจัดการน้ำเสีย และของเสีย รวมถึงกิจกรรมที่เกี่ยวข้อง	0	0	0	0	0	0	0	0	0	0	0	0	0
6. การก่อสร้าง	0	0	0	0	0	0	0	0	0	0	0	0	0
7. การขายส่ง การขายปลีก การซ่อมแซมยานยนต์และจักรยานยนต์	0	0	0	0	2	0	0	0	0	4	0	0	0
8. การขนส่งและสถานที่เก็บสินค้า	0	0	0	0	0	0	0	0	0	0	0	0	2
9. ที่พักแรมและบริการด้านอาหาร	0	0	0	1	1	0	0	0	0	2	0	1	0
10. ข้อมูลข่าวสารและการสื่อสาร	0	0	0	0	0	0	0	0	0	0	0	0	0
11. กิจกรรมทางการเงินและการประกันภัย	0	0	0	0	0	0	0	0	0	0	0	0	0
12. กิจกรรมเกี่ยวกับสิ่งหัตถ์	0	0	0	0	0	0	0	0	0	0	0	0	0
13. กิจกรรมวิชาชีพวิทยาศาสตร์ และกิจกรรมทางวิชาการ	0	0	0	0	0	0	0	0	0	0	0	0	0
14. กิจกรรมการบริหารและบริการสนับสนุน	0	0	0	0	0	0	0	0	0	0	0	0	2
15. การบริหารราชการ การป้องกันประเทศและการประกันสังคมภาคบังคับ	0	0	0	0	0	0	0	0	0	0	0	0	0
16. การศึกษา	0	0	0	0	0	0	0	0	0	0	0	0	0
17. กิจกรรมด้านสุขภาพและงานสังคมสงเคราะห์	0	0	0	0	0	0	0	0	0	0	0	0	0
18. ศิลปะ ความบันเทิงและนันทนาการ	0	0	0	0	0	0	0	0	0	0	0	0	0
19. กิจกรรมการบริการด้านอื่นๆ	0	0	0	0	0	0	0	0	0	0	0	0	0
20. กิจกรรมการจ้างงานในครัวเรือน กิจกรรมการผลิตสินค้าในครัวเรือน	0	0	0	0	0	0	0	0	0	0	0	0	0
21. กิจกรรมขององค์กรระหว่างประเทศและภาคีสมาชิก	0	0	0	0	0	0	0	0	0	0	0	0	0
รวม *	0	0	0	1	4	1	0	0	0	6	0	1	4

ที่มา : สำนักงานสวัสดิการและคุ้มครองแรงงานจังหวัดพิษณุโลก

หมายเหตุ : สถานประกอบการกิจการหนึ่งแห่งอาจปฏิบัติไม่ถูกต้องมากกว่า 1 แห่ง



ตารางที่ 38 การตรวจความปลอดภัยในการทำงาน จำแนกตามขนาดสถานประกอบการ ไตรมาส 3 ปี 2566 (มกราคม – ธันวาคม 2566)

ขนาด สถานประกอบ กิจการ	สถาน ประกอบ การที่ผ่าน การตรวจ (แห่ง/ครั้ง)	ลูกจ้างที่ผ่านการตรวจ (คน)				ผลการตรวจ (แห่ง)		การดำเนินการของเจ้าหน้าที่ (แห่ง)					
		ชาย	หญิง	เด็ก	รวม	ปฏิบัติ ถูก ต้อง	ปฏิบัติ ไม่ ถูกต้อง	แนะ นำ	ออกคำสั่ง				ส่ง เรื่อง ดำเนิน คดี
									สั่ง เออก สาร	พบ	ปรับ ปรุง	หยุด การ ใช้ เครื่อง จักร	
1 - 4 คน	14	21	20	0	41	14	0	0	0	0	0	0	0
5 - 9 คน	46	163	160	0	323	45	1	0	0	0	1	0	0
10 - 19 คน	86	649	528	0	1,177	83	3	0	0	0	3	0	0
20 - 49 คน	85	1,589	1,112	0	2,701	83	2	0	0	0	2	0	0
50 - 99 คน	15	630	441	0	1,071	15	0	0	0	0	0	0	0
100 - 299 คน	5	319	415	0	734	5	0	0	0	0	0	0	0
300 - 499 คน	3	397	845	0	1,242	3	0	0	0	0	0	0	0
500 - 999 คน	1	268	307	0	575	1	0	0	0	0	0	0	0
1,000 คนขึ้นไป	1	978	336	0	1,314	1	0	0	0	0	0	0	0
รวม	256	5,014	4,164	0	9,178	250	6	0	0	0	6	0	0

ที่มา : สำนักงานสวัสดิการและคุ้มครองแรงงานจังหวัดพิษณุโลก

(หมายเหตุ : สถานประกอบกิจการแต่ละแห่งที่ปฏิบัติไม่ถูกต้อง อาจมีการดำเนินการของเจ้าหน้าที่มากกว่า 1 กรณี)



ตารางที่ 39 การตรวจความปลอดภัยในการทำงาน จำแนกตามอุตสาหกรรมจังหวัดพิษณุโลก ปี 2566 (มกราคม – ธันวาคม 2566)

ประเภทอุตสาหกรรม	สปก.ที่ ผ่าน การ ตรวจ (แห่ง)	ลูกจ้าง ที่ผ่าน การ ตรวจ (คน)	ผลการตรวจ (แห่ง)		การดำเนินการของเจ้าหน้าที่ (แห่ง) *					
			ปฏิบัติ ถูกต้อง	ปฏิบัติ ไม่ ถูกต้อง	แนะ นำ	ออกคำสั่ง				ส่งเรื่อง ดำเนินคดี
						ส่งเอกสาร	พบ	ปรับ ปรุง	หยุดการใช้ เครื่องจักร	
1. เกษตรกรรม การป่าไม้ และการประมง	6	214	6	0	0	0	0	0	0	0
2. การทำเหมืองแร่ และเหมืองหิน	1	21	1	0	0	0	0	0	0	0
3. การผลิต	32	2,854	32	0	0	0	0	0	0	0
4. ไฟฟ้า ก๊าซ ไอน้ำ และระบบการปรับอากาศ	2	61	2	0	0	0	0	0	0	0
5. การจัดหาไฟฟ้า การจัดการน้ำเสียและของเสีย รวมถึงกิจกรรมที่เกี่ยวข้อง	1	12	1	0	0	0	0	0	0	0
6. การก่อสร้าง	37	834	34	3	0	0	0	3	0	0
7. การขายส่งและการขายปลีก การซ่อมแซม ยานยนต์และจักรยายนต์	104	2,500	103	1	0	0	0	1	0	0
8. การขนส่งและสถานที่เก็บสินค้า	19	506	17	2	0	0	0	2	0	0
9. ที่พักและบริการด้านอาหาร	14	307	14	0	0	0	0	0	0	0
10. ข้อมูลข่าวสารและการสื่อสาร	8	173	8	0	0	0	0	0	0	0
11. กิจกรรมทางการเงินและการประกันภัย	4	394	4	0	0	0	0	0	0	0
12. กิจกรรมเกี่ยวกับก่อสร้างทรัพย์	7	67	7	0	0	0	0	0	0	0
13. กิจกรรมวิชาชีพวิทยาศาสตร์และกิจกรรม ทางวิชาการ	3	94	3	0	0	0	0	0	0	0
14. กิจกรรมการบริหารและบริการสนับสนุน	11	331	11	0	0	0	0	0	0	0
15. การบริหารราชการ การป้องกันประเทศ และการประกันสังคมภาคบังคับ	0	0	0	0	0	0	0	0	0	0
16. การศึกษา	0	0	0	0	0	0	0	0	0	0
17. กิจกรรมด้านสุขภาพและงานสังคม สงเคราะห์	4	633	4	0	0	0	0	0	0	0
18. ศิลปะ ความบันเทิงและนันทนาการ	0	0	0	0	0	0	0	0	0	0
19. กิจกรรมการบริการด้านอื่น ๆ	1	64	1	0	0	0	0	0	0	0
20. กิจกรรมการจ้างงานในครัวเรือน กิจกรรม การผลิตสินค้าและบริการทำขึ้นเองเพื่อใช้ใน ครัวเรือน	0	0	0	0	0	0	0	0	0	0
21. กิจกรรมขององค์การระหว่างประเทศและ ภาคีสมาชิก	0	0	0	0	0	0	0	0	0	0
รวม	254	9,065	248	6	0	0	0	6	0	0

ที่มา : สำนักงานสวัสดิการและคุ้มครองแรงงานจังหวัดพิษณุโลก หมายเหตุ : สถานประกอบกิจการแต่ละแห่งที่ปฏิบัติไม่ถูกต้อง อาจมีการดำเนินการของเจ้าหน้าที่มากกว่า 1 กรณี *(ผลรวมจำนวนแห่ง ผลรวมลูกจ้างไม่นับซ้ำ)



ตารางที่ 40 จำนวนองค์การนายจ้าง/ จำแนกตามประเภทองค์กรจังหวัดพิษณุโลก ปี 2566 (มกราคม – ธันวาคม 2566)

ประเภทองค์กร	จำนวน (แห่ง)
สมาคมนายจ้าง	-
สหพันธ์นายจ้าง	-
สภาองค์การนายจ้าง	-
รวม	-

ประเภทองค์กร	จำนวน (แห่ง)
สหภาพแรงงานรัฐวิสาหกิจ	0
สหภาพแรงงานในกิจการเอกชน	1 (สาขา)
สหพันธ์แรงงาน	0
สภาองค์กรลูกจ้าง	0
รวม	1

ที่มา : สำนักงานสวัสดิการและคุ้มครองแรงงานจังหวัดพิษณุโลก

ตารางที่ 41 ข้อเรียกร้อง ข้อพิพาท ข้อขัดแย้ง จังหวัดพิษณุโลก ปี 2566 (มกราคม – ธันวาคม 2566)

ข้อเรียกร้อง/ข้อพิพาท/ข้อขัดแย้ง การแจ้ง/ยุติข้อเรียกร้อง	แห่ง	ครั้ง	คน
1. การแจ้งข้อเรียกร้อง	-	-	-
2. การยุติข้อเรียกร้อง	-	-	-
2.1 การยุติโดยไม่เกิดข้อพิพาทแรงงาน			
- ตกลงกันเอง	-	-	-
- ถอนข้อเรียกร้อง	-	-	-
- อื่น ๆ	-	-	-
2.2 การเกิดข้อพิพาทแรงงาน	-	-	-
3. ข้อเรียกร้องยังไม่ยุติ	-	-	-
การเกิดข้อพิพาท/ยุติข้อพิพาท			
1. การเกิดข้อพิพาทแรงงาน	-	-	-
2. การยุติข้อพิพาทแรงงาน			
- ยุติภายใน 5 วัน	-	-	-
- ยุติเกิน 5 วัน	-	-	-
- ชี้ขาดโดยบังคับ	-	-	-
- ชี้ขาดโดยสมัครใจ	-	-	-
- อื่น ๆ	-	-	-
3. ข้อพิพาทแรงงานยังไม่ยุติ			
การเกิดข้อขัดแย้ง/ยุติข้อขัดแย้ง			
1. การเกิดข้อขัดแย้ง	-	-	-
2. การยุติข้อขัดแย้ง	-	-	-
- ตกลงกันได้	-	-	-
- ถอนเรื่อง	-	-	-
- ฟ้องศาลแรงงาน	-	-	-
3. การผลงาน	-	-	-
4. ข้อขัดแย้งยังไม่ยุติ	-	-	-

ที่มา : สำนักงานสวัสดิการและคุ้มครองแรงงานจังหวัดพิษณุโลก



ตารางที่ 42 การส่งเสริมการจัดสวัสดิการแรงงานจำแนกกิจกรรมที่ส่งเสริมจังหวัดพิษณุโลก ปี 2566 (มกราคม – ธันวาคม 2566)

กิจกรรมที่ส่งเสริม	แห่ง/ครั้ง	คน
1. ส่งเสริมและให้บริการด้านสวัสดิการแรงงานนอกเหนือจากที่กฎหมายกำหนด (ส่งเสริมสวัสดิการเพื่อแรงงาน ครอบครัวและสังคม)	139/139	6,848
2. การจัดสวัสดิการมุนนแม่ในสถานประกอบกิจการ	1	20
3. กำกับให้มีการจัดตั้งคณะกรรมการสวัสดิการในสถานประกอบกิจการ	101 แห่ง (อยู่ในวาระ)	0
4. ให้บริการเงินกู้กองทุนเพื่อใช้แรงงาน	0	0
5. อื่นๆ.....	0	0
กิจกรรมที่ส่งเสริม (แรงงานนอกระบบ)		
1.รถบริการเคลื่อนที่เพื่อรณรงค์เผยแพร่ความรู้ให้แก่แรงงานนอกระบบ	9	167

ที่มา : สำนักงานสวัสดิการและคุ้มครองแรงงานจังหวัดพิษณุโลก

ตารางที่ 43 สถานประกอบการที่เลิกกิจการ และลูกจ้างที่ถูกเลิกจ้างในจังหวัดพิษณุโลก จำแนกตามขนาดสถานประกอบการ ปี 2566 (มกราคม – ธันวาคม 2566)

ขนาดสถานประกอบการ	จำนวน	
	สถานประกอบการ (แห่ง)	ลูกจ้าง (คน)
1 - 9 คน	94	157
10 - 19 คน ขึ้นไป	10	13
รวม	104	170

ที่มา : สำนักงานประกันสังคมจังหวัดพิษณุโลก

ตารางที่ 44 จำนวนสถานประกอบการและลูกจ้างที่ถูกเลิกจ้างในจังหวัดพิษณุโลก จำแนกตามประเภทกิจการ ปี 2566 (มกราคม – ธันวาคม 2566)

ประเภทกิจการ	จำนวน	
	สถานประกอบการ (แห่ง)	จำนวนถูกเลิกจ้าง (คน)
ผล	1	1
ขนส่งสินค้า	0	0
จำหน่ายสินค้า	8	22
จำหน่ายอาหาร/เครื่องดื่ม	16	34
การก่อสร้าง/รับเหมาก่อสร้าง	10	23
รักษาความปลอดภัย/รักษาความสะอาด	0	0
ประกันภัย/วินาศภัย	0	0
ดูแลผู้สูงอายุ	0	0
เบ็ดเตล็ด อื่น ๆ	65	96
รวม	100	176

ที่มา : สำนักงานประกันสังคมจังหวัดพิษณุโลก

ตารางที่ 45 การประสบอันตรายหรือเจ็บป่วยจากการทำงาน จำแนกตามความร้ายแรงและขนาดสถานประกอบการ (ในกองทุน) ปี 2566 (มกราคม – ธันวาคม 2566)

ขนาดสถานประกอบการ	ความร้ายแรง					รวม
	ตาย	ทุพพลภาพ	สูญเสียอวัยวะบางส่วน	หยุดงานเกิน 3 วัน	หยุดงานไม่เกิน 3 วัน	
1 - 10 คน	0	0	0	39	69	108
11 - 20 คน	0	0	0	15	33	48
21 - 50 คน	1	0	1	20	57	79
51 - 100 คน	1	0	0	16	26	43
101 - 200 คน	0	0	0	8	23	31
201 - 500 คน	1	0	0	12	17	30
501 - 1,000 คน	0	0	0	12	27	39
1,000 ขึ้นไป	1	0	0	7	59	67
รวมทั้งหมด	4	0	1	129	311	445

ที่มา : สำนักงานประกันสังคมจังหวัดพิษณุโลก



ตารางที่ 46 การประสบอันตรายหรือเจ็บป่วยเนื่องจากการทำงานจังหวัดพิษณุโลก จำแนกตามความร้ายแรงและสาเหตุการประสบอันตราย (ในกองทุน) ปี 2566 (มกราคม – ธันวาคม 2566)

สาเหตุการประสบอันตราย	ความร้ายแรง					รวม
	ตาย	ทุพพลภาพ	สูญเสียอวัยวะบางส่วน	หยุดงานเกิน 3 วัน	หยุดงานไม่เกิน 3 วัน	
1. ตกจากที่สูง	0	0	0	28	18	46
2. ทกล้ม ลื่นล้ม	0	0	0	6	15	21
3. อาคารหรือสิ่งก่อสร้างพังทับ	0	0	0	0	0	0
4. วัตถุหรือสิ่งของพังทลายหล่นทับ	0	0	0	21	30	51
5. วัตถุหรือสิ่งของกระแทก/ชน	0	0	0	15	29	44
6. วัตถุหรือสิ่งของหนีบ/ตึง	0	0	0	5	11	16
7. วัตถุหรือสิ่งของตัด/บาด/ทิ่มแทง	0	0	1	16	110	127
8. วัตถุหรือสิ่งของหรือสารเคมีกระเด็นเข้าตา	0	0	0	4	45	49
9. ประสบอันตรายจากการยกหรือเคลื่อนย้ายของหนัก	0	0	0	5	20	25
10. ประสบอันตรายจากท่าทางการทำงาน	0	0	0	5	8	13
11. อุบัติเหตุจากยานพาหนะ	1	0	0	19	4	24
12. วัตถุหรือสิ่งของระเบิด	0	0	0	1	1	2
13. ไฟฟ้าช็อต	3	0	0	1	0	4
14. ผลจากความร้อนสูง/สัมผัสของร้อน	0	0	0	2	6	8
15. ผลจากความเย็นจัด/สัมผัสของเย็น	0	0	0	0	0	0
16. สัมผัสสิ่งมีพิษ-สารเคมี	0	0	0	0	3	3
17. อันตรายจากรังสี	0	0	0	0	0	0
18. อันตรายจากแสง	0	0	0	0	1	1
19. ถูกทำร้ายร่างกาย	0	0	0	1	2	3
20. ถูกสัตว์ทำร้าย	0	0	0	0	6	6
21. โรคเนื่องจากการทำงาน	0	0	0	0	1	1
22. ภัยพิบัติ	0	0	0	0	0	0
23. การก่อวินาศกรรม	0	0	0	0	0	0
24. อื่น ๆ	0	0	0	0	1	1
รวม	4	0	1	129	311	445

ที่มา : สำนักงานประกันสังคมจังหวัดพิษณุโลก

5.การประกัน

ตารางที่ 47 จำนวนผู้ประกันตน จำแนกตามประเภทมาตรา ปี 2566 (มกราคม – ธันวาคม 2566)

ผู้ประกันตน	ปี 2566 (มกราคม – ธันวาคม 2566) จำนวน (ราย)
มาตรา 33	63,830
มาตรา 39	13,410
มาตรา 40	72,064
รวม	149,304

ที่มา : สำนักงานประกันสังคมจังหวัดพิษณุโลก

ตารางที่ 48 จำนวนสถานประกอบการและผู้ประกันตน จำแนกตามขนาดสถานประกอบการ ปี 2566 (มกราคม – ธันวาคม 2566)

ขนาดสถานประกอบการ	สถานประกอบการ (แห่ง)	ผู้ประกันตน (คน)
1 - 9 คน	2,648	8,710
10 - 19 คน	496	6,736
20 - 49 คน	379	11,393
50 - 99 คน	109	7,573
100 - 199 คน	46	6,230
200 - 499 คน	25	6,446
500 - 999 คน	10	7,070
1,000 คนขึ้นไป	4	9,672
รวม	3,717	63,830

ที่มา : สำนักงานประกันสังคมจังหวัดพิษณุโลก

ตารางที่ 49 จำนวนสถานพยาบาลในสังกัดประกันสังคมในจังหวัดพิษณุโลก จำแนกตามประเภทสถานพยาบาล ปี 2566 (มกราคม – ธันวาคม 2566)

ประเภทสถานพยาบาล	แห่ง
รัฐบาล	3
เอกชน	1
รวม	4

ที่มา : สำนักงานประกันสังคมจังหวัดพิษณุโลก

ตารางที่ 50 การใช้บริการของกองทุนประกันสังคมจังหวัดพิษณุโลกจำแนกตามประเภทประโยชน์ทดแทน (ไม่เนื่องจากการทำงาน) ปี 2566 (มกราคม – ธันวาคม 2566)

ประเภทประโยชน์ทดแทน	จำนวน(ราย)	จำนวน(ล้านบาท)
1. เจ็บป่วย	16,696	193,465,427.84
2. คลอดบุตร	2,126	57,222,070.00
3. ทูพพลภาพ	340	20,691,813.37
4. ตาย	347	30,937,224.20
5. สงเคราะห์บุตร	12,265	124,062,050.00
6. บำเหน็จชราภาพ	4,862	177,987,153.09
บำนาญชราภาพ	6,724	208,248,343.17
7. ว่างาน	1,902	58,421,397.51
รวม	45,262	871,035,479.18

ที่มา : สำนักงานประกันสังคมจังหวัดพิษณุโลก

ตารางที่ 51 จำนวนผู้พิการแยกตามอำเภอและเพศ จังหวัดพิษณุโลก ปี 2566 (มกราคม – ธันวาคม 2566)

ลำดับที่	อำเภอ	ชาย	หญิง	รวม
1	อำเภอเมืองพิษณุโลก	378	486	864
2	อำเภอนครไทย	203	268	471
3	อำเภอชาติตระการ	186	418	604
4	อำเภอบางระกำ	204	325	529
5	อำเภอบางกระทุ่ม	108	148	256
6	อำเภอพรหมพิราม	177	208	385
7	อำเภอวัดโบสถ์	138	193	331
8	อำเภอวังทอง	231	408	639
9	อำเภอเนินมะปราง	273	561	834
	รวม	1,898	3,015	4,913

ที่มา : สำนักงานพัฒนาสังคมและความมั่นคงของมนุษย์จังหวัดพิษณุโลก



ตารางที่ 52 จำนวนคนพิการที่ขึ้นทะเบียนจำแนกตามประเภทความพิการ ปี 2566 (มกราคม – ธันวาคม 2566)

ลำดับที่	ประเภทความพิการ	ชาย	หญิง	รวม
1	ทางการเห็น	45	40	85
2	ทางการได้ยินหรือสื่อความหมาย	222	226	448
3	ทางการเคลื่อนไหวหรือทางร่างกาย	1,410	2,578	3,988
4	ทางจิตใจหรือพฤติกรรม	84	64	148
5	ทางสติปัญญา	65	61	126
6	ทางการเรียนรู้	16	16	32
7	ทางออทิสติก	20	4	24
8	พิการมากกว่า 1 ประเภท	36	26	62
9.	ไม่ระบุ	0	0	0
รวม		1,898	3,015	4,913

ที่มา : สำนักงานพัฒนาสังคมและความมั่นคงของมนุษย์จังหวัดพิษณุโลก

คณะที่ปรึกษา

นางสาววิริยาภรณ์	เปรมโพธิ์	แรงงานจังหวัดพิษณุโลก
นายพงษ์ศักดิ์	ศรีนามนต์	จัดหางานจังหวัดพิษณุโลก
นางสาวกุลวดี	ยาดี	ผู้อำนวยการสถาบันพัฒนาฝีมือแรงงาน 9 พิษณุโลก
นายไพโรจน์	ราชสุข	สวัสดิการและคุ้มครองแรงงานจังหวัดพิษณุโลก
นางอาภรณ์	แว่วสอน	ประกันสังคมจังหวัดพิษณุโลก

คณะผู้จัดทำ

นายอานนท์	แสงเขียว	นักวิชาการแรงงานชำนาญการ
นายธัชพงศ์	ศิระวัชรพัชญ์	นักวิชาการแรงงาน

ขอขอบคุณ

ที่ทำการปกครองจังหวัดพิษณุโลก

สำนักงานสถิติจังหวัดพิษณุโลก

สำนักงานคลังจังหวัดพิษณุโลก

สำนักงานอุตสาหกรรมจังหวัดพิษณุโลก

สำนักงานพาณิชย์จังหวัดพิษณุโลก

สำนักงานพัฒนาสังคมและความมั่นคงของมนุษย์จังหวัดพิษณุโลก

และหน่วยงานในสังกัดกระทรวงแรงงานจังหวัดพิษณุโลก



สำนักงานแรงงานจังหวัดพิษณุโลก

ศาลากลางจังหวัด ชั้น 3 อาคารหลังใหม่

ถนนวังจันทน์ ตำบลในเมือง อำเภอเมือง จังหวัดพิษณุโลก

0 5524 8075-6 มท.20551

<http://www.phitsanulok.mol.go.th>

[e-mail:phitsanulok.mol@gmail.com](mailto:phitsanulok.mol@gmail.com)